（中華郵政局特准掛號認爲新聞紙類）（明治三十九年十月廿日第三種郵便物認可）

盛京時報

民國二十年二月廿二日　THE SHENG CHING SHIH PAO　星期日（日刊）　第七千五百八十九號　（一）

昭和六年二月廿二日　陰曆一月六日
中日紀祝休刊

發行人 佐原篤介　編輯人 菊池貞二　印刷人 石原庄太郎　發行所 盛京時報社
大阪市北區堂島濱通一丁目 盛京時報支社
盛京時報支社

時論　鴉片公賣問題

鴉片公賣一名詞。以理論言。宜無復成立於今日。我國之可能。顧事實又往往與理論相反。如最近伍連德博士之談話。於歎息禁烟爲難之中。隱示贊成公賣之主張。同時國民拒毒會復一再通電。痛哭陳詞。以闢公賣之非。竊伍氏之言。自爲有所爲而發。而拒毒會亦非無的放矢。然則公賣問題所已多少具體化。特局外無從悉其底蘊耳。吾人旁觀者兩方之言論而加以推敲。以謂拒毒會之陳詞。慷慨淋漓。修辭理論。蓬勃之狀。躍如紙上。所謂理直則氣壯者。伍氏之談話。婉轉紆迴。飾陳事實。委曲之情。溢於言表。所謂心事則語長者。以吾人所聞。上海一埠。每日銷川土二百擔。每擔一挑。每挑五百兩。二百擔即一十萬兩。雲土印土台灣土以及新近安徽亳州土之輸入尚不計焉。川土在宜昌。每兩售七百文。不及大洋二角。而上海售價爲三元。相差之數。除稅捐水腳外。皆爲當事人之利益。而參預此項利益者。合中外公私機關團體。殆不下十餘處。假使能合十餘處之利益而統一之。以每兩最少淨盈二元計。即川土一項。滬上每日所獲。爲四十萬元。月爲千二百萬元。年爲一萬四千四百萬元。爲數之鉅。可謂駭人聽聞。誠如伍氏所主張。化私爲公。則公家於關稅之下。鹽稅之上。又得一偌大財源。至若伍氏以二十萬擔計。則年收直達四萬萬元。聞者孰不動心而作氣乎。故吾人以爲與其徒騖禁烟之美名。而令豪猾坐圖厚利。固不如實行公賣猶足以強公室而杜私門也。且今者禁煙之令儼然存在。不幸無力者犯之。適以資奸宄要挾之端。叫囂隳突。閭閻騷然。一旦公開。則種烟者皆守法之良民。橫陳者悉奉公之善士。然後聽訟者眞可以效古人之臥治矣。是爲財政計。爲治安計。吾人對於伍氏之主張。不吝予以同情。而深許其爲識時務也。雖然。猶不能無慮。禁烟之不能澈底。由於地方軍閥視爲利藪。而中央政令有所不及故。此固人人得道之。然以行政手續論。則公賣尤難於禁絕。蓋苟志在禁絕。在中央政令所及範圍以內。遇苗即拔。遇土即焚。犯者無貸。一面嚴杜烟土之來源。則供給斷絕。需要自絕。若行公賣。則種者爲公土。輸者爲私土。熬者爲官膏。熬者私吸。稽查監督。爲事甚繁。今以鹽法之密。而私鹽猶不免充斥於偏鄉僻邑。況販烟之利倍蓰於販鹽。更爲不逞者所垂涎乎。竊恐無力禁烟。則亦無力公賣。其結果徒見公烟私烟互爲競逐。他日之川土。即今日之川鹽而已。尤有進者。公賣或爲事勢所必至。然只可視爲一時過渡辦法。其期限應定爲極短。至多不得過三年。一當期限過長則將變爲永久的財源。而至無法裁撤。其用途應完全作爲振災及工振之需。不得流用於軍政費。更不可用爲發行公債之基金。蓋一經流用於軍政費或公債基金。則財政一經膨脹。必至無可收縮。其勢非另覓抵補財源不可。曩者洪楊之役。劉銘傳奏徵厘金。未嘗不詳以軍事底定即行裁撤爲言。清廷諭亦斤此。他日撤廢公賣之難。更可想像而得。吾人一爲他日國民之生活着想。誠有不寒而慄者。所冀伍氏於今日陳述禁烟爲難之事實之餘。復一念及他日撤廢公賣爲難之事實也。

斤以此爲戒。然隨時日之增長。而益加其財政重要性。延及今日爲害無窮。此固八十年來國人所身受之痛害。今鴉片爲害過於苛捐雜稅。而收入之富又遠勝厘金。今日裁厘之難已如

公司法施行法全文（續）

第十四條、公司章程定有股東會、出席股數時、其最高限度、不得超過股份總數五分之三、最低限度、不得少於三分之一、

第十五條、公司依公司章程召集股東會、不足法定人數時、應適用公司法第一百條第三項之規定、再行召集股東會、

第十六條、公司應將每屆股東會之議決錄、出席簽名簿、代表出席委託書、妥爲保存、

第十七條、公司法施行前、依公司章程之規定、一股東而有十一股以上之表決權者、於公司未依本施行法第一條之規定改正章程前、其表決權之行使、仍依其規定、

第十八條、公司董事名額、原定不足五人時、應於公司法施行後六個月內、補選足額、並呈由主管官署報部備案、

第十九條、公司法施行前、董事有爲他公司之無限責任股東者、應於公司法施行後一年內退出之、

第二十條、公司法施行前、以監察人執行董事職務者、自公司法施行之日起、停止其董事職務、並依公司法第一百四十三條第二項之規定、補定董事名額、

第二十一條、凡以股數爲標準、規定董事監察人被選資格時、在董事其股銀不得超過資本總額千分之三、在監察人不得超過千分之一、

第二十二條、公司每屆營業年度告終、應將營業報告書、資產負債表、財產目錄、損益計算書、於股東會承認後、十五日內呈報主管官署查核、

第廿三條、凡設立股分有限公司、應先備具營業計畫書、發起人姓名經歷、及認股數目、連同招股章程、由全會發起人具名、呈由主管官署備案、方得開始招股、但發起人認足股份總額時、得不備具招股章程、前項招股章程應載明募股期限

第廿四條、公司開創立會時應呈請主管官署派員蒞會監督、並由監督人員簽名於議決錄、

第廿五條、股份公司、呈准招股後、因故停止招募時、其籌備用費、由發起人連帶負責、

第二十六條、股份有限公司發起人、所認股份總數、不得少於股本總額二十之一、其股本總額在百萬元以下者、不得少於一分之一、各發起人、所認股數、應於招股章程中載明、

第二十七條、凡同類之公司不問是否在同一省市區域以內、不得使用相同之名稱、

第二十八條、公司設立支店、應於設立後一個月後、將左列各欵事項、向所在地主管官署聲請登記、(一)支店名稱(二)支店所在地、(三)支店經理人姓名籍貫、年齡住所、(四)本店登記執照、所載事項、及執照號數、

第二十九條、公司法施行前未經登記之支店、應於本法施行後六個月內、補請登記、

第三十條、公司支店之遷移撤銷、及已登記之事項、有變更時、應於一個月內向所在地主官署聲請登記、

第三十一條、公司登記後、其登記執照、由實業部發給之、

第三十二條、公司登記規則由實業部定之、

第三十三條、本法自公司法施行之日施行、其日期以命令定之、

蘇皖豫邊境之匪氛

徐州訊云　皖蘇豫三省交界地境、年來因戰亂影響、已成匪盜橫行之區、故宿縣蕭縣、永城夏邑等縣萑苻遍地刦掠直無虛日、且山嶺叢雜、進剿尤屬不易、而潰兵游勇、復與之混合一氣、居民受其蹂躪、慘不堪言、去年十一月間、宿縣西北鄉臨渙百善兩區、曾被孫殿英部潰兵騷擾、當經宿永兩縣軍隊民團擊散、惟西北兩境積匪盤踞甚久、迄未肅清、最近距該縣睢溪西北七十餘里之南皮橋集、(地屬永城)更竄來潰兵兩千餘人、首領名楊錫月、携有大砲機關槍迫擊砲、盤踞四十餘村、搶殺淫掠、與匪無異、永城駐軍據報、當開部隊一團往剿、因兵力單薄、被潰兵擊傷百餘名、現正增調部隊、在縣南堵禦、至豫東夏邑、近亦有潰兵百餘、聯合蕭縣巨匪王留妮股二百餘人、竄至宿永蕭三縣交界之小朱莊、且分一部進佔睢溪區之張集、該區即調集人民自衛團、前往堵擊、又宿縣北境蔡里一帶、近日匪氛日熾、在蔡里以北相距二里餘之花樓、被匪盤踞、該處原有殘匪二百餘名、亦加入花樓股匪內、預備與官兵對抗、睢溪人民自衛團、暨宿縣警備第一大隊日前進駐上型圩、並通知駐南蔣町之警備第二大隊、及駐小時村之蕭縣警團、會同向花樓之匪進攻、並搜索山套莊一帶積匪、現正在圍攻之中云、

監察院彈劾官吏權（續）

監察院彈劾官吏首重調查、其辦法一爲人民呈訴、一爲由監委提出彈劾、由人民向監察院控訴、詳細規定之程序、尚在草擬中、其內容即人民告發官吏須有兩家以上殷實舖保、控訴之理由詳細陳述事實、呈訴書送到後、由院長核閱、指定監委三人會同審查、審查責任在實地調查證據、其結果認爲確鑿、即行提出大會彈劾、經大會討論經過後、由院送交官吏懲戒委員會執行、監委自動彈劾者、即監察委員偵查官吏認爲有應受彈劾、時列舉證據或有監委三人連署者、向院長提出、經院長發交另外監委三人會同審查、以後手續與上述相同、

人民告發絕對秘密　人民呈控官吏不論被訴者之罪名是否成立、監察院對控訴人並不批示、更絕對保守秘密、換言之、控訴人向監察院直接負責、監察院接受控訴書提出彈劾時、由彈劾監委向被控人直接負責、而控訴人與被控人始終不發生直接的關係、

懲戒官吏五種辦法　官吏懲戒委員會接受監察院彈劾官吏之罪名時、即由委員會討論、以法律判斷被控者應受之懲戒、計分(一)撤職、(二)降級(三)減俸、(四)記過、(五)警告、官吏懲戒委員會判定其罪名時即送發執行、除特任官送請國府執行外、其餘即發交主管長官尅日執行、如被控者犯有賄賂行爲應受刑事處分、則由該會送交法院、以法律手續執行之、

豫皖鄂將會議勦匪

范熙績吉鴻昌等均將列席　李鳴鐘擬具意見提出討論

漢口訊云　武漢行營近將召集三省勦匪會議、據行營總參陳光祖語人、豫鄂皖三省素爲土匪出沒之處、月餘以來、經三省會合搜剿、業已大致肅清、何主任趁此、次李鳴鐘來漢、擬召集會議、名爲豫鄂皖三省邊區勦匪會議、會議宗旨、係召集豫鄂皖三省邊區勦匪長官商議今後勦匪計劃、如各部隊擔任之區域、清鄉之步驟等、日期尚未確定、與議人員爲范熙績、李督辦鳴鐘、吉總指揮鴻昌、張師長印相、夏師長斗寅、朱副師長懷冰、葛師長雲龍、潘旅長善齋、范師長石生等、及與三省邊區有關係之人員、徐(源泉)王(金鈺)二督辦、如會議開幕期近、或可參加、否則分別遣返防次、此次會議、係以蔣總司令定計劃爲原則、與會將領、共同參加意見、李鳴鐘氏以此次會議、既以豫鄂皖爲主體、故擬具意見、準備會議時提出共同討論、至各部之薪餉、截至去年底止、尚積欠五十餘萬、但自本月份起、奉令按月照八成支付、計三個師薪餉總額、月爲五十四萬餘元、

孫連仲軍將陸續南下

上海訊云、關於孫連仲軍之南下、中央已命劉郁芬曹浩森躬赴濟寧督促、韓復榘亦赴濟寧、孫軍先發隊一部七日在孫子店下車相傳已向東明方面開去、此不過一小部、大部分不遠即將開拔南下、

新詩（歡迎投稿）

聖誕節宴後　（維廉）

我微笑着、歌唱着、舞蹈着、
永遠地快樂着、
不過眼睛總在朦朧、

○

到處的荊棘、
刺傷了我的遍體、
人們語言中的暗劍、
常觸了我的心底、
我一切都被逼迫、
使我失去自然的眞美、

○

我望睡神引我入眠!
永遠的眠睡吧!
因爲那兒有我的歡樂、
我不願勉強的在這兒、
微笑着、歌唱着、舞蹈着、
永遠地快樂着!
但是眼睛朦朧着、

一九三〇、十二、二十五、

雨後　（燕）

這小雨過處的黃昏、
吹過去了的是初春的的風呵
涼却是涼、
但它能夠帶來田野間的芬香

○

我的心、但是你呢、却能夠怎樣?
伴着愛着的那人哭泣?
我的眼睛、但是你呢、却能夠怎樣?
能不能默默的叙說我心裡的苦情?
呵、爲着那可愛的女郎、
你們還是不如春天雨後的小風一般的吹過!
宅却能吹笑了那愛人的臉面
和深熱了酒渦、

一九三一、

廣告

齒科專門
佐藤齒科醫院
遼寧日站宇治町三（赤十字部支社北）
電話日四〇八〇番

上海出製
中山牌 鐘
總批發處 山內鐘表公司
大連市初音町六一
電話二三四五一番

驚歎
各科名医
聖路心之効能
確有神效
歐美大医已經實驗
內科　婦產科　齒科耳鼻科　外科
萬應止痒　立止瘙痒
SEIROSHIN 聖路心
此萬應聖路心的鎮痛性很強其效非常神速主治一切疼痛症最爲適宜如腦筋疼痛風濕骨痛月經痛偏正頭痛風火牙痛眼痛及諸般外傷疼痛肛門痔腫分娩並流產諸疼痛等凡一切上記各症無不藥到病除有顯著的功能
藥價現大洋　二包參角　四包五角　八包壹元　參十包參元　六十包五元
滿鮮總發行 大連信濃町 日本橋藥局 電話八四三六・四九六七

▲上海 青島一行
▲長春丸 三月一日
▲大連丸 二月二十七日
▲奉天丸 二月二十四日
●天津行
▲濟通丸 二月二十四日
▲天潮丸 二月二十七日
●龍口行（旅順不行）
龍平丸 二月二十五日
大連汽船株式會社 電話四一八五番
專屬貨客經店 永和公司 大連市敷島町六番地 電話七二七五番 七八六八番
阪神航路專屬荷扱店 大連市須磨町六〇番 溧山兄弟商會 電話長五二六二番 四六八一番

石補天女士致書韓奇逢

上海韓奇逢大醫士台鑒敬啓者敝昔年負笈津門游學滬上奔波學海往返儒林不甘雌伏終朝與黃卷同儔惟冀雄飛午夜與青燈共伴雞聲迭喚尚有書聲月色深沉猶存人影學業固有寸進體質以是大衰形銷骨立攬鏡自憐腰瘦潮歇裁裳身減畢業而後又蒙舊雨函邀招持筆政今任遼寧曉光報社編輯集錦裁文挖心絞腦尋章摘句耗血消神黃花憔悴難堪風雪之摧綠鬢蓬鬆不勝筆墨之擾幸經友人介紹曾服黑雞白鳳丸一打不料神功立奏竟屬靈劑於今春回花國依稀柳嫩桃嬌水到芳園已是香濃色艷福我良多感君彌切謹草寸簡藉誌謝忱

價值　上海韓奇逢大醫士之黑雞白鳳丸行銷全國遠近馳名到處歡迎有口皆碑功效偉大非一般普通婦科的藥可比

特長　黑雞白鳳丸是上海韓奇峯大醫士用化學配製的藥粒小而收效大。外掛糖衣容易吞服。不像蜜丸子腐敗藥所難吃。故而特長也。

區別　眞正的上海韓奇逢大醫士黑雞白鳳丸。係長方黑匣盒。前面有黑雞白鳳之商標並國民政府工商部註册韓奇逢藥房無限公司字樣後面有韓奇逢之像最好向就近分公司購買萬無外錯

經血不調。赶前錯後。經行腹痛。發燒心忙心跳。白帶過多。久不生育。子宮寒冷。腰腿筋骨痛。或久患小產。腹內有塊病者。頭迷四肢無力者。胸膈脹悶飲食少進。夜不安眠。睡多夜夢者。行經血色不正。或紫黑硬塊及淡紅者。氣虛虧血咳嗽痰喘　時愈時犯如同邪病因生氣或房事所傷以致崩漏者。結婚數年。從未生育　午後發燒者凡患經血各病服之。効力絕大。萬試萬靈。雖老婦服　亦能生子百發百中。可謂婦女第一神藥也。心跳或年久之白帶　久不孕育子宮寒冷速服此藥百發百中有立桿見影之功　以湯潑雪之效

定價每打五十元每盒五圓吉黑區每盒哈洋六元　每打六十元
外埠購買直接向各分公司可也
總發行上海四馬路中和里韓奇逢藥房無限公司
分發行天津法界信昌里十三號韓奇逢藥房無限公司
哈爾濱道外萬國車票隔壁韓奇逢藥房無限公司
遼寧大西邊門外三經路東邊

韓奇逢藥房無限公司

齊克鐵路局標購工務用五金等項材料廣告

本路擬購工務五金釘類綫路工具傢具雜品　車輛配件色彩塗料建築薪油測量用品被服灰磚等　十三類機務客車配件釘類水道雜品油漆藥料電氣工具翻沙九類材料以上材料　如有願承辦各商務於二十年二月二十八日前向本局材料股　或駐瀋材料轉運所領取或函索標單及招標簡章　定於二十年二月二十八日下午一時在遼寧省城大西關成平里齊克　駐瀋材料轉運所當衆開標凡投標各商於開標時須繳投標押金　現大洋三百元中標者於該標解決後如數發還特此佈告週知

齊克鐵路局標購工務機務用木材等項材料廣告

本路擬購工務機務木材等二類材料以上材料　如有願承辦各商務於二十年二月二十五日前　向本局材料股領取或函索標單及招標簡章　定於二十年二月二十五日下午一時在龍江省城財政廳後身呼海齊克兩路駐江辦事處當衆開標　凡投標各商於開標時須繳投標押金現大洋三百元中標者　撥作承辦押欵未中標者於該標解決後如數發還特此佈告週知

招生廣告

	（本科）晝間部	（日語別科）夜間部
一招生額數	約五拾名	無制限
一學科目	日語、漢文、英文、簿記、算術、珠算、商業、商品、	日語
一卒業	三年卒業但願入日本中等學校者修業一年特爲介紹	一年
一教授時間	晝間每日五六點鐘	夜間每星期十點鐘
一開學	陽曆四月一號	陽曆四月二號
一學費	報名費金一圓每月金壹圓故報名時共交金貳圓入學試驗不合格者則退回	報名費金壹圓每月金壹圓
一入學資格	高級小學校卒業以上及有同等學力者自十四歲至廿五歲	無論男女並無制限
一入學試驗	漢文、算術、口試、陽曆三月二十三號至廿五號行之	無
一報名手續	報名時交付像片外應交閱卒業證書或卒業公函同等學力者只報學歷	繕具願書
一報名期	陽曆三月廿二號截止	陽曆四月二號截止
一宿舍	本校無有宿舍學生自覓店住	有

奉天同文商業學校
校址　遼寧小西關赤十字院前

遼寧 中法藥房 舉行 特價

本藥房贈品期滿已告截止茲定國曆二十年一月五日起門市各貨一律照定價九扣出售（批發例外）故曰特價實遼寧新葯業之破天荒尚祈各界人士聯袂惠臨參觀比較便知言不虛誇也謹啟

地址小西門裡鼓樓西

一行五號字十三字起碼刊資一日每行現洋壹圓另明另議

中俄同盟案

蘇俄側對華希望

(上海二十日聯合電) 國民政府關于中俄恢復國交問題之對策由陳友仁聽取俄國側方針及其對華政策因之蔣介石等國府主腦部份日下銳意講究對策據陳氏談話蘇俄側希望締結中俄同盟爲其實現由反帝國主義之地位有承諾舊條約之根本的改廢並無條件放棄東鐵既得權之意思蔣介石對之鑒于對共產黨武力剿討之失敗此次中俄交涉希望停止俄國側煽惑中國共產黨之具体策以期絕滅中國共產黨之新方針與陳友仁數次會商

國府命令

【南京二十日復旦電】國府二十日令(一)兼行政院長蔣中正呈據河南省政府主席劉峙呈稱秘書處秘書[illegible]呈請辭職請免本職應照准此令(二)兼行政院長蔣中正呈據河南省政府主席劉峙呈請任命[illegible]爲河南省政府秘書處秘書應照准此令(三)兼行政院長蔣中正呈據江蘇省政府主席葉楚傖呈稱民政廳科長趙棣華另有任用請免本職應照准此令(四)兼行政院長蔣中正呈據江蘇省政府主席葉楚傖呈請任命[illegible]爲江蘇省政府民政廳科長應照准此令(五)茲制定海軍服裝條例公布之此令

美飛行家 停太洋飛行

【東京廿日聯合電】北美塔哥瑪市之飛行家勺特氏于廿日晨搭乘輪船克利夫蘭號前來橫濱旋即入京杳該氏此次抵日目的之所在係於昨年失敗橫斷太平洋飛行之搭哥瑪市號飛機出售問題據云若在日本不能負妥購買該機者則當可運到上海讓售云因之菩洛穆里氏之橫斷太平洋飛行計畫始爲中止

王正廷談最近外交

法權鐵道中俄各問題

【南京二十日聯合電】王正廷本日(二十日)與日本新聞通信記者團會見表示談話如左

一、法權問題 爲國民政府眼前之最大外交問題政府方針已決定余對于其實現懷抱多大抱負並多大之決心

二、租界問題 先決問題有法權問題之解決如何俟解決法權案後租界問題自然解決故暫時對于法權問題傾倒全力

三、滿蒙鐵道問題 滿鐵與張學良間之地方的進行交涉中央政府不便參與但有政治的性質時張學良將與中央有協議必要

四、中俄問題 政府已由莫德惠聽取報告並採用其交涉方針全部東鐵通商恢復國交等各問題之交涉全權仍付與莫德惠

【南京二十日復旦電】外王部長(二十日)十時在部接見記者報告外交略謂最近外交上最重要者爲法權問題現有關各國均已積極進行中但尚未至報告時期次如中俄事件自莫代表此次來京報告會議情形政府認爲適當至莫所擬計畫仍可依照進行莫不久即赴俄繼續交涉如東委亦將同行中俄交涉有進一步之趨勢

漢口宜昌間航空路 預定三月上旬開始

【上海二十日電通電】中國航空公司本日(二十日)發表在漢口宜昌間旅客郵便定期航空預定二週間內開始故擔任該綫航空之美人司機士三名今晨由美國抵滬

交部國際電信交涉

【南京二十一復旦電】交部國際電信交涉二十日下午與三公司代表續開會議双方出席代表仍舊討論國際電報價目已竣事即將三水綫報務合同草案再提討論六時散會

日政友會對政府策

【東京二十日聯合電】政友會因預算案議了後在衆議院無追擊政府之中心問題故目下不過對於與豫算案有關係之重要案如減稅法案小作法案刑事補償法案等由各委員會作散兵戰於政府側之應對中努力尋覓機會當爲總括以前與政府之質問戰及其他論據提出內閣不信任案即爲合各類質問案提出總括的不信任案其時機當爲窺視貴族院豫算審議到達最高調時決行

國府會議決

【南京二十日復旦電】國府會議昨(廿日)晨八時至九時第十一次會議出席委員王寵惠孫科張繼朱培德蔣中正胡漢民于右任宋子文主席蔣中正列席文書局長楊熙績印鑄局長周仲良紀錄秘書許靜芝錢昌照李[illegible](甲)報告事項(一)行政院第十二十三兩次國務會議議決、簡任以上人選請予發表各案(二)加派參理教育部長職務蔣中正爲革命成功夫子女就學免費審查委員會委員(二)任命連瑞琦爲駐陝陸軍醫院院長(三)升任周驚圻爲駐蘇陸軍醫院院長(乙)討論事項(一)決議公布公司法施行法(二)決議公布海軍禮節條例(三)決議定自本年五月五日起爲民法親屬繼承兩編之施行日期(四)決議公布國民會議代表選舉各省市事務所組織條例(五)決議公布國民政府組織條例(六)決議公布國民政府派遣地方自治指導員暫行辦法(六)決議明令撤銷審計院並特任□欲立爲審計部部長(七)決議明令褒郵張故師長輝瓚並予公葬

華留日學生 入士官學生

【東京二十日聯合電】陸軍省本日午後發表中國留日學生本年度入陸軍士官學校及第考試者姓氏其入學志望名者一百六十名中及第者九十內中有楊宇廷齊燮元等之公子由國民政府保薦四十名中及第者爲十五名

普夫人成功 世界一週飛行

【克蘭頓廿日電通】世界一週飛行之普爾斯夫人于廿日由昆特修拉穆降落場出發離陸一直飛翔抵此間于午前十一時五十五分安全降落於是始完成世界一週飛行

甘省特委 由西安返甘

【西安十九日復旦電】甘省特委田昆履林子偉昨抵西安今與甘省特派員田敬之偕行赴甘

陳耀垣等 即出滬視察

【南京二十日復旦電】中央僑委會主任陳耀垣中委林森奉中央派赴海外視察黨務僑務昨晚六時僑委蕭吉珊吳公義黃右公呂渭生鄭古南李綺菴及全體職員假座中國酒店設宴歡送陳定二十五日乘總統航輪與林同行放洋

中日寧漢事件解決

協定內容尚未發表

(南京二十日電通電) 重光代理公使本日(二十日)午前訪見王正廷關于南京漢口兩事件最後的交涉結果就賠償金額及撥給方法意見一致但其內容仍守秘密

【南京二十日復旦電】中日寧漢兩案經重光與外王於昨今兩度接洽表示雖有相當結果 未到發表時期重光語人云雙方意見妥貼下星一二三即來京簽字將來以換文手續解決之日樞院通過之中日電信條例皓(十九日)晚已接日外務省訓令智(廿日)已與交部約定下星先 簽青佐合同惟滬崎合同尚有一二點待商將改期簽字

【又電】中日電信交涉智(廿日)全日在交部開會對中日國際無線電通信問題作詳細研究至滬崎報務合同草案以日方未得政府復電未簽字青佐合同日樞密院已通過我方須俟國府核准本週恐難簽字

顧祝同等已抵西安

【西安十九日復旦電】顧祝同夫婦巧(廿八日)下午五時抵臨潼駐節華清池皓(十九日)啓程來西安此間已準備行轅陳繼承夫婦亦偕行楊虎城已赴潼歡迎楊十九日仍返省

黃紹雄已離滬回桂

【北平十一日復旦電】滬電黃紹雄巧(十八日)離滬陳濟棠馬(二十一日)由杭返滬(二十五日)返粵

中日電信交涉成立

【南京二十日電通電】中日電信交涉本日(二十日)吉野日委員與莊智煥兩氏會見結果中國側承認日本側提議之修正數項因之細目協定完全成立預定下星期俟重光代理公使抵寧正式調印

民大校董會

【南京二十日復旦電】北平民國學院校董會二十日晨開會到胡漢民孫科王寵惠李石曾張繼蔡元培等張主席議決(一)通過校籌會組織章程向教部備案(二)推張學良爲名譽校董張繼董事長胡若愚副(三)原有校董譚廷闓病故閻錫山開缺熊希齡辭職改推王家楨戴國璋周震麟會信四人補充

又電張繼偕新校長翁黼平智曉(二十日)離京車北上

全國運動會 競賽規程

【南京二十日復旦電】全運會競賽規程計三十四條已呈准備案國府二十日令行議院飭轉發內要點(一)會期十月十日至二十日(二)競賽以各省市區及華僑團體爲單位(三)選手資格爲中華民國運動員(四)男子有錦標九種女子五種國術三種個(六)各單位應於九月十日前將準備參加之錦標種類報到大會九月二十五前將全部選手名單報到大會

京滬漢各地 仍風雪連綿

【南京二十日復旦電】交部以近日風雪連綿京滬徐漢鄭等電桿綫被壓倒者甚多特電令各幹綫工務處設法赶修

又電交部據報京滬徐鄭漢電話電報綫已完全修復

商震連日點驗軍隊

【北平二十一日復旦電】太原電商震(二十日)點驗龐炳勛部馬(二十一日)點驗孫殿英部再返并赴運城點驗宋哲元部

漢外僑抗議營業稅

【漢口廿日聯合電】關於在漢口行將對外商賦課營業稅問題已由駐該地三國領事提出嚴重抗議茲者該三國領事決定向中央政府提出抗議日政府已以口頭向外交部通知日政府之態度當於日內履行正式抗議手續云

達賴侵入西康問題

已佔全省四分之三

上海訊云、近頃劉文輝致電中央、謂該部遵照中央命令、停止向甘孜前進、并謂已電達賴、請其勿袒護大金寺僧侶、以便和平解決糾紛、然實際達賴進逼尚無已時、昨有渝友王君、從巴安來客至記者寓次、傾談之餘、語及川邊西康近事、爰擇要誌之如次、自大金寺喇嘛與白利寺僧侶發生糾紛後、達賴即藉調解、實行舉兵入康、助大金寺以實力、甘孜人民、以藏兵所到之處、蹂躪備至、不堪其苦、曾向川康邊防總指揮劉文輝請願、派兵援康、劉則表示俟川事整理就緒、自當親率大部赴康解決、一面委派巴安馬成龍旅爲征甘先遣司令令克大金寺、惟馬之實力有限數月以來、戰事時起、未奏膚功、現馬旅僅有一部份兵士駐康定之部隊、尚有陳遐齡蘇屯于甘孜附近之浪浩、劉文輝華洲羊仁安等三旅、但士兵均屬內地人、不耐嚴寒、故雖各肩征甘招牌、其實祇馬旅抵抗耳、最近劉另委青翰南爲川康邊區屯殖司令、以青部則分駐上川南之瀘山天全寶興三縣、維持治安、兼事墾荒築路、並令陳蘇羊旅負責維持防地現狀以防甘孜一帶藏兵、積極侵佔、第蘇羊兩旅、則爲陳遐齡之舊部、惡習已深、與夷番時稱哥老、或收夷人爲義子、以圖敷衍、期免藏兵之侵犯、無戰鬥力可言也、

達賴原本親英、所部藏軍之武器多由印度政府供給、部下有英製機關槍輕管退砲哈哈旃司槍來福槍等、作戰時異常鋒利、非川軍可抵禦也、現川軍在康定製就一種銅板、備兵士掩護之需、形式與昔日之盾牌相類、達賴侵康、早有成竹、西康方面其所佔區域、已達四分之三、直屬康省者、現祇七八縣耳、達賴近以西藏政府名義劃西康佔區域爲十九區、據其布告所宣示者、碩督改稱嘉黎改稱拉里、其他若色許、碩般多、昌都改稱察木多、寧靜改稱江卡、恩達改稱恩達賽、卡工、隆馬、拉胡、索克、多舒、乃兵、松林、南致、洛加宗、巴貢、丹達、邊壩等縣亦改名稱(大半係恢復舊有土名)每縣委有類似政務長官二人、大都一僧一俗、似此、達賴在康之勢力、不言可喻矣、西康遠處邊陲、風氣背塞、山脉延亘交通不暢、川藏鐵路、久未興築全省要埠、有巴安康定昌都太昭等地、巴安以東、多漢人雜商、巴安之西盡屬藏人、致土民(俗稱蠻些人)平時俱喜深居于毗連滇省之邊境、康藏人、以言語文字上與國人隔閡、故國事每不甚了悉、直如化外之民也、

皖省舉辦清鄉聯防

安慶訊云、皖省府主席陳調元、以各縣匪共橫行、民不堪命、擬組織清鄉總局、各縣附設分局、以便清鄉剿匪、同時並擬、曾經提出省府常會議決組織規程、交單行法規審查委員會審查、再行報會、在該局未經成立以前、省府因准預備軍團總指揮部咨、請督飭各縣赶辦清鄉、以維公安、當令民政廳轉飭各縣縣長、即便遵照前頒清鄉條例、赶速舉辦、隨時報查、該廳復以所訂各縣聯防辦法、業經省府第一六一次常會通過、昨特檢呈此項辦法、呈送內政部及省府備案、並請分咨江蘇浙江西湖北等省政府、轉飭與皖省接壤各縣、實行聯防、一面通令六十縣縣長遵照、隨時認眞辦理、而安慶自舉辦市政後、拆城築路、積極進行、卒以經費支絀、未竟全功、現市政籌備處、奉令裁撤、而東南北各門一帶、斷磚頹垣、觸目皆是、預備軍團總指揮部、因據五十五師師長阮肇昌有電略謂現在匪共橫行、各方剿匪、尙無顯著成績、省會爲行政樞紐防衛不可不嚴、省會城垣、大都破壞、似宜加修繕、前清剿辦捻匪、村鎮皆築寨牆、足能制匪、因流寇性質、無攻城能力、無攻城時間、使其無所掠奪、久而自散、愚昧之見、倘祈察奪云云、軍團總指揮部以所言不爲無見、値此匪共橫行、鞏固城防、委屬當務之急、特咨請省府、轉飭建設廳、令懷寧縣政府遵照嚴禁拆毀及竊取磚石土塊、並令省會公安局、飭屬嚴禁、如有擅行拆毀、及竊取城牆磚石土塊者、應予依法懲處、

宜昌又不安

賀龍軍圖謀進犯

(漢口二十日聯合電) 賀龍軍之一部突然襲到宜昌南方之長陽縣更有進犯宜昌說該地陷于異常不安于十九日晚來在宜昌一帶實施戒嚴令宜昌之郭汝棟部爲挾擊賀龍軍已向宜都開拔

討桂粵軍紛紛回粵

桂督辦公署暫設桂平

(北平二十一日復旦電) 滬電黃質文旅部(二十日)回粵討桂艦隊奉命凱旋黃任寰部集中平南候船返粵聞桂善後督辦公署暫設桂平將來移邕

十九年戰事 有綫電損失

【南京二十日復旦電】交部調查十九年戰事有線電損失分綫路公物欵費臨時費用私人五項共損失四百四十六萬六千七百九十二元

山下男逝世

【東京十九日聯合電】元海軍軍令部長海軍大將男爵山下源太郎于十八日午後六時十五分因病逝世享年六十九歲

胡若愚 離平返青島

【北平二十日復旦電】胡若愚昨(二十日)返青島聞北平市長已內定胡命令將發表

基督研究 發表異說

【倫敦十九日聯合電】奧地利亞維納大學擔任歷史學講座之愛新刺博士在史學界爲世界的權威者其近著『救世主耶蘇與洗禮者約翰』書中關于基督發表可驚之異說說據謂基督身長不滿四尺九寸一個傴僂男子發覺佔領耶路撒冷之陰謀結果竟爾受體刑同時處刑之盜賊亦係基督之同黨至復活之基督與伊爲雙生之兄弟冒名基督表明復活

日本勞動組合法案

經勞資双方表示反對

【東京二十二日電通電】資本家側對於勞動組合法案以爲雖較社會局原案大加修正然對於『雇主不得因勞動者爲組合員而實行解雇』之規定依然存留以及無爭議取締法規承認勞動者團體及其他聯合團體各點仍抱不滿今後極力運動阻止議會通過京濱產業諸團體當於二十一日開常任委員會近畿團體亦於同日在大阪開大會揭揚反對氣勢

【東京二十日電通電】無產黨側對勞動組合法案以爲社會局原案尚有阻止組合本來階級活動之點況此次改正案欲使勞動組合作爲共濟修養機關且限定職業別或產業別又極端限制組合員資格制限免費規定禁止以組合基金作政治運動使用等此無不爲對於資本團之強迫要求而有所屈從蓑者曾向幣原代理首相提出反對決議當更於三月作反對示威運動

吾之生活

杜魯基自叙傳 (邱佳譯) (21)

第二日齋來昨日之慰安、吾正確迅速解答算術、使人認識吾之所在、照黑板上記書是日之日課、教師盧台恩格氏在全組學生面前讚吾、賜以『五分』兩個、(按俄國分點法、以五分爲最高點)、此事足補吾上衣鈕釦之無印、此學校管理者克立斯密氏擔任最下級組之德語、彼僅以常賓尼曼氏之義兄弟之助、得今日之高位、彼首先檢驗全部學生之手指、以吾指爲最清潔、與吾『五分』如此於最初授業後、得最優秀點分三個、鄭重裝入皮裏中、並則待在家中亦得讚語、奔馳保克洛島斯基街而回家、此後吾竟爲學生、每朝清明起身、速食朝餐、投入午餐盒於外套衣袋中、爲不遲晚朝之祈禱、計跑赴學校、吾倚凡時常持非常靜肅、以細心注意筆記、又回家後、亦勤勉學課、爲翌日赶早起身、速赴學校、免遲遲到之不名譽起見、定時就寢、因之吾幾不感何等困難、易能進級、若在街上、逢見教師、則不問何處每次脫帽敬禮、表示最高敬意、

奇性之人、殊有多數混在人群之中、然以教師間爲尤甚、該校教師教養標準較高、統制逐年愈趨緊張、就中自尼哥拉意君接管後更甚、彼爲一自稱物理學者、天性嫌人、彼談話中不視人面、彼穿橡皮底靴、不發靴音、往來長廊、彼之聲音低而且重、縱不發大音、亦足令人恐怖驚心、外觀上彼異常溫順、然其實始終爲憤怒狀態且其態度雖對最良學生、殊似武裝中立、至對吾之態度、正亦如此、

彼發揮物理學者之能力、發見足証克斯抵抗法則之特殊器具、每完種種証明時、常有數學生故意驚談稱讚曰『殊爲完備矣』、適有人起立凝而問曰『然此機械之發明者爲誰乎』略明斯基君對之冷然答曰『同爲吾所製作』於是所有學生互相睨視、二分組學生放吐所能及之長大息、

爲俄化方法自叔汪涅窪哈君離其職後、文學教師安教君代爲學監、彼有紅髭、似非神學者且大好賭賭、——然稍有自由主義傾向、巧於假裝親切、——彼自就學監之職以後、益形苛酷保守、庫里隆諾斯基教師担任第二級以上之俄語教授、吾因甚愛好語學及文法、竟爲彼所選拔、屢次得『五分』以上之分數、彼常在組友面前 高聲誦讀吾所記之文章、

數學家優爾生哥君爲矮身肥體離鄉之人、彼在學校被稱爲『賓得由斯尼庫』、此語爲敖得薩地方之俗語、有『重貨車馭者』之意味、彼對所有學生常熟識的呼以『汝』、一貫嚴持峻嚴、故得相當程度之尊敬、惟及至學生等聞知彼曾收賄等情、其尊敬之念漸次消減、至其他教師、亦甚有收賄之疑、成績不良之學生、一若爲由都市來此者——多半與必要之教師一同起居、倘有如此學生居住於四鄉等事、彼撥給高薪、雇請西師、

其次之數學家玆洛帳斯基君正與優爾生哥君相反、爲瘦體黃綠顏色之人、毫如針之髮、彼眼睛汚濁、至其舉動、異常緩慢、又常騷然咳嗽、在教堂隨意吐唆、彼曾失戀滋味、耗盡金錢、飲酒解悶 一時以是有名、彼雖不爲無技的數學家、然常由學生離開、又放棄自己研究之學問、甚至放棄數學、凝視別物、聞嗣後經數年後、彼竟用剃刀刺切咽喉身死、

吾因熱心研究數學、故與彼間關係、殊形圓滑、且極爲愉快、

吾升入實科學校最高級時、決意行將研究高等數學、彼歷史教師爲留比莫夫君、彼戴金綠眼鏡、口邊蓄有精氣潑瀨之髭 巨身堂堂、然彼笑時、判明如此印象、僅不過表面的、而其實爲弱氣胆怯的人物、吾等兒童亦易能知之、

…未完…

南滿中學堂招生廣告

一、宗 旨 本學堂民國六年三月設立於遼寧專收民國子弟爲將來欲入滿洲醫科大學、旅順工科大學、南滿洲工業專門學校、及日本內地各官公私立大學或各高等專門學校者 以授高等教育爲宗旨

一、組 織 本學堂分爲豫科、本科、補習科、

一、修業年限 豫科以一年爲限、本科以四年爲限 補習科以一年爲限

一、招收額數 豫科 約八十名 本科第一學年 約四十名

一、入學資格 豫科以民國高級小學畢業者及有與斯同等以上之學力者爲合格本科第一學年以各公學堂高級科併日語學堂畢業者及民國高級小學校畢業生通曉日本語者爲合格

一、考期及學科【依照民國高級小學校畢業程度】

一、豫科入學考期及學科如左

哈爾賓 陽曆民國二十年二月廿七日自午前八時 漢文、檢驗身體、試問、

及吉林 同 二月廿八日自午前八時 算術、理科、

遼寧 同 民國二十年三月七日自午前八時 漢文、檢驗身體、試問、

同 三月八日自午前八時 算數、理科、

二、本科第一學年考期及學科如左 (依照公學堂高級科畢業程度)

哈爾賓 陽曆民國二十年二月廿七日自午前八時 漢文、檢驗身體、試問、

及吉林 同 二月廿八日自午前八時 算術、理科、日語、

遼寧 同 民國二十年三月七日自午前八時 漢文、檢驗身體、試問、

同 三月八日自午前八時 算術、理科、日語

一、報名期限報名處及試驗場

報名期限哈爾賓及吉林 陽曆民國二十年二月廿五日爲止

遼寧 陽曆民國二十年三月五日爲止

報名處及試驗場 哈爾賓埠頭區地段街日本小學校內 吉林省城二道碼頭吉林同文商業學校內 遼寧大西關外本學堂內

一、發表成績 陽曆民國二十年三月九日午後

一、報名手續 凡志願應考者在考期前報名務須將左開書類及像片一同交至自願就試之各試驗場

一、入學志願書履歷備在各試驗場函索即發

二、像片一枚最近拍照四寸半身不戴帽子者背面寫明自己姓名年齡及籍貫

一、學費及頭一年應用花費

第一年花費較多但第二年以後不收操裝費每年可省五十餘圓

一、學費不收 保證金十圓

二、日本內地旅行費存儲金每年金十六圓(分爲兩期交納)

三、學友會入會金一圓

四、學友會會費每年金六圓(分爲兩期交納)

五、潘水社社費金一圓

六、操衣費冬服金十五圓外套金二圓十圓夏服金六圓皮鞋運金九圓五拾錢腿絆金一圓五十錢帽子金二圓五十錢操衣費

七、書籍及文具費豫科金七圓本科第一學年金十七圓五十錢

雜費三圓

八、膳費每年金四十圓(分爲兩期交納)

九、共合豫科金壹百三十八圓五十錢本科第一學年金壹百四十九圓

一、已經考收錄各生先將應用錢項如數交齊方准入校各項左列

一、學費不收保證金十圓 二、日本內地旅行費存儲金八圓

三、學友會入會金及會費金四圓 四、潘水社社金壹圓

五、操衣費金十九圓五十錢(夏服皮鞋運動鞋腿絆帽子)

六、書籍及文具費豫科金七圓本科第一學年 金十七圓五十錢

雜費金二圓

七、膳費半年金金二十圓

八、共合 豫科金七十一圓五十錢本科第一學年金八十二圓

一、特 點 酌量選拔品行端正學力優良者爲特待生以資獎勵 本學堂必設妥善之法以謀諸生之成就本學堂學生於定例休假歸省時本學堂發給半票

冬季與皮膚病

冬天到了、因爲近火的機會很多常有火傷之慮若想退治皮膚病請用天恩水頗感清爽 同時治癒衣服穿多易罹癬疾用天恩水亦可治癒

天恩水獨特之作用 乃係不痲不痛無內攻亦無痕跡可免病苦若用冷水易患頑癬 欲想退治皮膚病請用天恩水此天恩水含有清毒收斂各作用易奏顯純美麗之健康美凡婦女易犯膚裂肌粗手足凍瘡等 欲退治此等皮膚病請用天恩水唯一之特長係能柔軟滑澤作用肌膚紅潤頗具皮膚美容顏還少 不論老少男女欲退治皮膚病請用天恩水値此天寒地冷之際若用此水良能征服不愉快可滿充明 希望祝福榮光和樂生活皮膚病退治天恩水主治效能

專治頑癬、脚氣、足爛、陰囊癬、金錢癬、牛皮癬、疹癬、鵝掌風、濕疹、凍瘡、火傷、創傷、胼胝、(生雞眼)陰毛虱、毒蟲、咬傷、靴傷、酒刺、粉刺、面疱、雀斑、汗疹丹毒潰瘍、陰部潰瘍、口瘡、耳瘡、頭瘡、糟鼻子、痔瘡等

皮膚病一切皮膚病退治天恩水藥價金壹圓貳拾錢 三十錢五十錢一圓二圓郵費六錢全國到處藥店皆有萬一品帮之時請向左記發賣元函購也 東京市芝區田村町東京藥院本店又大阪市天王寺區石辻町東京藥院支店

世界珍聞及其他

杜錫珪之關懷鄉災

上海函云、前國務總理、海軍界元老杜錫珪將軍、自海外考查海軍歸來後、即優游京滬、日前最近美國影星飛來伯抵平、杜曾電邀飛氏赴滬、並預備盛大歡迎、蓋將軍在美時、與此影星有同舟之聯歡也、滬上有海軍聯歡社者、乃海軍同人公餘之消遣地也、在靜安寺路四四一號（聞係李鴻章家所建）、茲聞該社有已、出售他人之說、其從中經手接洽者、即杜將軍也、聞售價四十萬元、不日可以成交照例凡經手售產者、須得數層之經紀扣費、杜乃念及閩省之災祲、決將所扣金、悉數捐助災黎云、

女間諜 密佈歐洲各國 互刺軍情一如戰時

…利用俊俏少年防範…

巴黎函云、近頃歐洲各國偵探密佈、互相刺取軍事之秘密、但其中大半、均爲蛾首蛾眉之絕色女郎、其職業多託女速記員、大凡任偵探者之資格、須有鐵石心腸、不爲戀愛與諛詞所乘、並須容顏嬌艷、如一天眞爛漫之洋娃、以免爲警探所發覺、據歐洲各報情部主任意見、凡須刺探他國國防之秘密者、如由青年女郎出馬、定可奏凱其功效當十百倍於鬚眉男女也、但據另一部分情報當局意見、恰與此相反、彼等以爲無論如何、婦女終不能保守秘密、彼等爲防他國女偵探計、常雇用俊俏少年、專與此種女偵探結識、高談戀愛、便中刺取其秘密、其功用亦與雇用女偵探相同、據吾人之意、以爲偵探職務、究以婦女爲宜、當大戰時、德國女偵探瑪達哈里女士曾以色相誘惑協約國軍官、爲其顛倒者不知凡幾、可稱間諜中之女王、嗣該女忽與某軍官發生眞戀愛關係、事洩、終以在文尼砲台前飲彈而死、誠大戰中一幕悲劇也、繼哈里女士後、以美艷著名之女間諜、當推與絲爾德博士、上月中其同伴八十餘人在羅馬尼亞京密被逮、而該女竟得漏網、其手腕殊稱敏捷、女士精通英法義三國語、純粹無異土著、伊自稱爲奧國籍、對於化學與心理學造詣頗深、人多以碩學目之、殊不疑其爲間諜也、女博士才色俱絕、羅京社會一時爲之風靡、伊每日輒赴歌場包箱中服飾金鑽輝煌儀態萬方、青年豪富追隨左右者動以十數、何稱爲羅京之愛人、某日警方搜捕間諜、獲數十人、而自是晚起、該女亦未查如黃鶴、於是人始疑其爲間諜矣、當女博士旅居羅京時、每騎馬出外、輒與青年官一偕、向女博士獻殷隨之軍官無慮十餘、該女以冷靜頭腦、刺探軍事秘密其多、據警士稱、該女係蘇俄女間諜中之、在大戰前、德國常用婦女至兌、刺探軍情 倫敦市上德籍保姆與女婢、充塞一時、內有一人名夷瑪、施德伯女士者、爲德國女偵探之一、後投入協約方面、曾告發德間諜五人、又于九十九日前向協約方面報告德方擬在某處進攻之消息、當時該女之名秘不告人、一般祇知其爲JM27號而已大戰後女間諜中著名者有法國馬莎稷雷爾女士、伊本爲一舞女、受其愛人（英國少年）之囑特赴德軍航空隊駐紮地點、探取擲彈機秘密、伊雖從未乘飛機、但以愛人故、曾毅然執航空傘自半空飛機中躍下、僞該英人刺取秘密甚多、其後事洩、該英人被逮、女亦受徒形六月、

十齡女明星◈◈ 保險百萬金圓

美國莎斯安極立斯電云、蜜茜格林年方十歲、爲此間出色之電影女演員、月之十三日、其父朱格林與保險公司訂立爲其生命保險一百萬金圓之契約、年納保險金一萬五千金圓、蜜茜格林曾與賈克珂根同演『頑童小傳』人皆目之爲神童云、

法國羅馬敎士 首發現新大陸 在哥侖布以前四百年

◈…將修改歷史的一頁

巴黎電云、當哥侖布發見美洲前之四百年、法人羅馬敎士馬凱特氏、已至美洲、其遺跡現發見於各地、或將修改歷史之一頁亦未可知、其時在十一世紀半、但年月日未明、各大家尙在繼續研究、馬氏先於坎拿大聖羅連士河畔上岸、由五大湖邊、行至密西西比河邊、從事印地安人之敎化、其遺跡已發見於各地、因此神學校於宗敎上否認哥侖布氏之發見美洲、而推馬凱特氏代之云、

美博士將再來華尋求 北京人頭骨

紐約電云、美國自然歷史博物院安得烈博士、於接見記者時、聲稱彼將再度領導探險隊去蒙古探險、安得烈博士謂此種探險、以向頑舊地帶之進入及獲得政府許可、似較探究地中之一切危險尤爲困難、

博士又謂、此次探險將由俄境入蒙古、故應先得蘇俄政府之許可、此行約有七百餘英里然後才得入中國境界、當然更需得中國政府之許可、再行一百英里、始達荒蕪之蒙古內地

博士稱『余希望在蒙古發現人類之化石、蓋上次吾輩去時、曾見有數英里之化石區域也、此種發見、可使吾人知悉較早人類之情況、如吾輩能在該地尋得人類之遺跡、則此種人類定較所有已被發現之人類爲早蓋彼等當時爲穴居而已、發現之人類、尙未達穴居之時期也

博士並謂彼將以十年之生命尋求一北平人之頭骨、彼認爲北平人之頭骨、在科學上比爪哇及信梯瑞人人者較爲重要、因北平人之年代、能爲較確之計算『在根據地質學』可考其年代之石上所發見之人類、絕不能認爲偉大之發現、故對北平之人類、如勃萊克博士未在石上尋得、余將十分驚詫而失望但彼所尋、未始非最早者、因其所用者無最粗糙之器具也、

在石器時代之前、 尙有一木器時代、當時人類多用木棍及木棒爲兵器、但此種木製兵器絕難保留故北平人定將用堅硬之物或尖石爲兵器、博士爲由美國自然歷史博物院派遣探險家中之最有成績者、彼近回國不久、彼歸國時曾帶回重要之化石九十一箱、相信於秋間停止發掘時、尙有許多有價値之化石未被發見也、

上次探險最重要之成功爲十七架完整而具有顎骨、及一完整胎兒骨骼之尋得、湯波森氏現正對該項骨骼施以修整之手續、數月後即能舉行一古代人類之展覽、而該展覽則包括有男女老幼及未生者之骸云、

古石 八萬萬年前 與地球有關

華盛頓函云、最近美國科學界、在石層中又查出八萬萬年之歷史、事屬創聞、誌之如次

歐西科學家之利用古石考查歷史也、爲時已久、而最近美國考古學家、又在哥羅拉多河附近、掘獲古石、加以考查、則已有八萬萬年之歷史、考查之時、所用之新式顯微鏡、即由華盛頓康乃奇大學所發明者、此力量偉大之顯微鏡、竟足使人類之日光、透視力達於極度一經試用、證明此古石已有萬萬年之久、而此事與地球之歷史、更有密切之關係、此萬年古石、當考查時、考古學家先由河中鑿得一厚片、長約尺許置諸桌上、此石上半部爲灰白色、下半部爲黑色、兩種不同色様之石塊、適足證明此石過去之年齡、且兩種顏色分界之處、頗爲淸晰、一若用墨水所劃者、苟我人以手指觸及界線之處、則根據考古學家之證明此石原始時代、爲沙粒及碎石所結合而成、至於今日之形狀非經數百萬年以上不可自歷久之古石、在哥羅拉多河附近、掘獲以後、石壁之旁、置有一桌、上有顯微鏡十一枚、遠近各地、前往參觀諸人、均可窺望此無底深淵、而八萬萬年古石掘獲之處、即可望見、該處石壁甚多、均作黑色、而此種黑石、據一般考古學家所知、則確爲最古之物、而究有若干年齡、則目前尙未證明、苟此種學說、並非子虛、則地球之年齡、有二十萬萬年之說、至少有一半可信、蓋近來有人謂地球受日光之投射、造成以來尙有無數黑石圍於四周、至其地者、在十一枚顯微鏡中、逐一望之、則所有古石、均可看見、據該處附近居民所言、則所有石壁沉沒於海面以下者、先後已有四次之多、經若干年後、重行上昇、上下相差、竟有數千呎之多誠奇事也、

滑稽大王離美前 「都市燈光」慰獄囚 訪問刑務所之監獄 映演新片囚徒雀躍

紐約電云、賈波林、已於十三日夜乘大西洋航路中之『莫利塔尼亞』號、船由紐約出發遄赴英倫、賈波林勾留於紐約時、其友人以及崇拜者、皆設宴招待 賈氏但彼則一概拒絕、同時彼更不現身於任何公共場所、迨至彼離紐約之前一日、賈氏忽去哈德孫河上流 訪問紐約刑務所之監獄、並帶去其新作（都市燈光）以備在彼映演、當時在該獄中呻吟於生活苦惱之千八百囚犯、一旦得斯慰藉、其歡快之情、實難描述也、賈氏在「都市之光」映演後並作簡短之演說、略謂諸君、爲一般人 皆稱余皆爲悲之喜劇作者、但余個人則常對自己之職業懷疑、蓋余究不知個人之成績如何也、今者見余之影片能引起顚苦於悲煩中之諸君之喜悅、實予個人以無量之榮感、從此、余將對個人之職業不再懷疑矣、犯人等聞賈 氏此項談話、後皆拍手不絕、

釋歷 （陳定民）

第一、我們知道歷法的起源必始於農業之進步、因爲農業有了相當的進步、人類方才曉得四季的變化、以後漸漸才知道歷法的重要、開始對於歷象的注意、我們絕不能根據古籍中所載的什麼、

『庖犧氏之王天下也、仰則觀象於天』
—續漢書、天文志—

『神農以前尙矣、蓋黃帝考星曆正閏餘』
—史記曆書—

『容成造曆隸首作數』
—淮南子修務訓注引世本—

『顓頊作歷以孟春爲元』
—晉書律歷志—

這種荒謬無稽的話、在古書裡很容易看到我們不能信任這種傳說是靠得住的、于是就假定黃帝時、或神農以前就已有歷法、我想歷法的起源絕不是那樣簡單的後人因爲古籍中所載的各種傳說、就以爲歷法的起源必定很早、又見古書中每言、『曆者日月星辰也』於是就以爲曆字就是歷法的本字、

第二、說文甘部有厤字曰、甘『和也、从甘厤、厤調也、甘亦聲、讀若函、』說文解字校錄曰、『嫛傳作和也、厤調也、从甘厤、錯曰、『厤音歷、稀疏勻調也、』據此當从厤作曆、所以這字應作曆、而王筠友依阮說以爲从厤聲、則更可以知道此字所从非厤、爲厤、 （未完）

三言兩語

能投身入困境中討生活者、非英雄即豪傑、
○○○
用良心去做事、爲永久不敗之投資、
○○○
有出人意外之肝膽、必更有出人意外之事業、
○○○
烟酒爲有形之麻醉物、名利爲無形之麻醉物、
○○○
公理似一顆明星、强權乃一朶烏雲、烏雲能遮沒明星、强認爲愚者效勞、毋爲狡者借
○○○
予最愛放翁堯夫詩、放翁詩云、『放翁不管人間事、睡味無窮似密甜、』此是催眠良藥、堯夫詩云『堯夫非是愛吟詩、詩是堯夫志喜時、明著衣冠爲士子、高談仁義作男兒、敢於世上明開眼、肯向人間浪皺眉、六十七年無事日、堯夫非是愛吟詩、』吾父生時、愛吟此詩、而今不能聞矣、痛哉
○○○
氣爲人生最重要之物、諺云『氣力』、蓋有氣始有力也、語云『氣節』、蓋有氣始有節也、佛云『人命呼吸之間、』一日不食不死、一刻無氣則死、奈何世人夢夢、鬱陶結其氣、忿怒傷其氣、歡樂耗其氣、徒事乎藥石之滋養、而不爲『養氣』『服氣』之道、庸有濟乎、

世界最完善之「醫魚病院」出現

加拿大函云、托倫市內、新設魚醫院一所、爲全世界唯一之最完善者、院長爲保姆司巴爾氏、對於醫魚之術、頗有獨得、據云魚病最普通者、爲細菌作祟、致病之由、多因飼養者換水而得、餘如肺結核目炎等病、亦係魚之常得疾病也、凡病魚入院後、各居一水缽中、魚醫將其逐日變象記錄診斷書上、以便用藥或解剖、曾有美國紐約市某主人之病魚、送此醫治、用愛克斯光照驗結果、發現胃中滯積一粒石子、遂由解剖手術、立即取出、魚疾旋愈、至病魚之食品、則爲蝦米小牛之肝、純小麥面包蠅魚肉雞卵等云、

國民政府衛生部中央衛生試驗所化驗給証

强精 補血 **精血素**

精血素之主要成分

精血素係生精補血葯片根劇最近分泌學之研究加以理化學之操作耑取健壯動物体內之生命素及胃液原素脺液原素以及腦汁原素脊髓內分泌之液質爲主要成分加以珍貴之植物性藥品之要素提取其精華而去其糟柏按生理學與醫學藥物學詳加參考而製成此精血之原素是以入人體內頗有添精補血之力強筋壯骨之妙尤能健脾胃而增飲食理腎虧而生殖旺盛於人体爲最需要故此藥出世以來經各大官府醫官分晰化驗及各大醫學家臨症試用均皆贊許認爲近世無上之滋補强壯葯也

主治 （鄭重聲明）
精血不足 神經衰弱 遇身倦怠 精神減少
腎虧陽萎 房事無能 夢遺滑精 胃不消化
食機不振 面黃枯瘦 四肢無力 夜不能味
以及婦女 久不受孕 子宮寒涼 赤白帶下

逕啓者本行所經售之精血素藥片自發行以來功效卓以致銷路暢旺近有奸商假冒精血素牌號希圖漁利查藥品關生命甚重且與本行名譽有關故特鄭重聲明本行精血素聖藥業蒙國民政府衛生試驗所化驗發給証書特許行銷購精血素者認明眞樣方不爲藥之欺

精血素縮小圖式

定價現洋 大盒五元半打十五元 小盒二元七角五 半打十三元七角五 試服盒一元

精血素藥片經售處

遼寧 嚴華藥行 仝 東北藥行 仝 新新藥行 仝 大成藥房 仝 大德生 仝 新民藥房 仝 大吉祥 仝 華英藥房 仝 中西藥房 仝 東亞醫院 仝 同德藥房 仝 忠厚堂 仝 陳記藥房 仝 蔭華藥房 日站 恆濟堂 遼陽 義和堂 仝 廣芝館 海城 德增福 大石橋 衛生復 營口 文勝藥房 仝 洪春堂 仝 中西藥房 蓋平 恆裕堂 熊岳 新泰興 瓦房店 永泰鴻 普蘭店 志義成 仝 康德記 金州 志義成 仝 老德記 大連 康德記 仝 華泰藥房

旅順 同和堂 本溪 春興堂 鳳凰城 中英大藥房 安東 東益增遠 仝 兄弟藥房 三城 鎭永順和 同 德興和 海龍 永順長考號 東豐 縣廣生堂 西安 西安醫院 同 世合裕 鞏東 縣同德福 鐵嶺 和發久 開原 驛同原廣 四平街 天德堂 郭家店 東昇和 公主領 三和公 同 德泰祥 范家屯 天德生 洮南 德慶同 洮南 民生醫院 伊通 天慶房 伊通 德茂堂 伊通 延生堂 遼源 德慶會 通遼 德慶會 同 謙和祥 撫順 信仁堂 吉林 五州藥房 同 中西藥房

同 興亞藥房 張家灣 德泰增 同 華西藥房 三岔河 天德堂 同 志生遠藥房 雙城堡 華生藥房 哈爾濱 東一房 阿什河 德泰恒 烏珠河 天義慶 葦沙河 天義廣 沙河 同和盛 一面坡 德興祥 一面坡 德泰亨 石頭河子 德興降 橫道河子 增盛德 海林站 會榮藥局 寗安縣 慶春祥 江省城 中西藥房 江省 育生堂 安達站 中西藥房 海倫 久發長 望奎 錦合福 綏化 德衛恆 拜泉 中和藥房 克山 德興祥 明水 廣增和

歡迎各處代理簡章函索即寄

普克德藥行 駐遼小西城門北太清宮對過 東北總批發處 各大藥房均有出售

中國銀行特種存欵廣告

南北滿各分支行

邇年以來政局杌揑鮮有寧歲經濟組織迄未完備既無普遍全國大規模之儲蓄銀行又無信用鞏固之人事保險公司民衆方面每苦於儲蓄之無方金錢之浪費在所難免矣今也訓政開始風尙趨重隱健企業須由正軌本行爲補助社會經濟之缺點培養民衆節儉之美德起見於過渡時期添設各種存款五種皆已舉辦存戶如有遷移皆可就近撥轉無論數目多寡均可隨時存儲不但利息優厚即期限長短亦儘可自由小款零錢用之不覺其費日積月累全是立業之金邦人君子盍興乎來

茲將五種存款概略分列如左詳章函索照寄

特種活期（零星儲蓄） 以平日樽節所餘之款零星儲蓄積少成多可作下列等項正用

零存整付
企業治產 預計將來有正大用途於平時分期預爲存儲以備到期支取一筆鉅欵者宜採用此種儲蓄
婚喪儲蓄
失業預防 如每月存洋十元繼續存十五年到期可得本利四千四百八十五元五角二分倘再
娛老基金 延緩十年提用不再按月續存可得本利一萬三千〇八十七元七角九分

整存整付
企業治產 凡籌有整欵未至應用時期
婚喪儲蓄 不欲動用或學校會社等基金及其他企業公積金不動用者均宜採用此種儲蓄以期滾人利息愈積愈多如存
其他基金 洋三百四十二元十年滿期可得本利一千元如存一千一百七十四元二十年滿期可得本利一萬元

整存零付
養老年金 預提一筆整欵備作將來
子女學費 用途如存洋一百元十五年此種儲蓄付還再分二十年繼續此後開始付還每年一次每年可不斷付二平均本息四十一元七角共付二
遺族郵養 十次如存洋五百元十年後開始付還再十年繼續不斷平均每年付還二次每次本息一百二十二元〇七分共付二十次

存本付息
養老年金
子女學費 凡欲存本不動而以所得利息
遺族郵養 以備按時支用者宜採用此種儲蓄

遼寧日站中國銀行出租保管箱廣告 一、本行自建庫房出租鐵箱代客保管田地房契買賣合約各種公債票借據股票保險單以及古字畫珍珠寶石一切貴重物品 一、關於保管物品一切附帶事項均可代爲辦理租價低廉手續便捷另有詳細章程儘可隨便索閱

資本金 壹千萬圓

營業科目
一、海陸運送及運送辦理營業
二、倉庫營業
三、代辦及保證行爲
四、包辦勞力
五、委託買賣業物資金之供給
六、直接運送關於資金之供給
七、關聯前各項一切之業務

國際運輸株式會社

專務取締役 千秋寬

本社 大連山縣通二二一番

電信略號ダイレンマルン、電話代表番號三二五一番
振替貯金口座大連七八番、郵便私書函大連局七三番

支店出張所
大連、開原、長春、四平街、營口、吉林、雙城堡、龍井村、釜山、平壤、會寧、高雄、安東、洮南、哈爾濱、鄭家屯、寧、天津、下九台、安達站、傳家甸、局子街、草峯、新義州、三姓、統營、元山、維基、神戶、沙河鎭、泰來、松花江、滿洲里、青島、大邱、葛麻、營口、鐵嶺、通遼、昂昂溪、伯都納、上海、仁川、興隆、成北、臺北、蘆麻、元、京城、東、基隆、雄基、清津、浦、一面坡、樺樹、長春、原

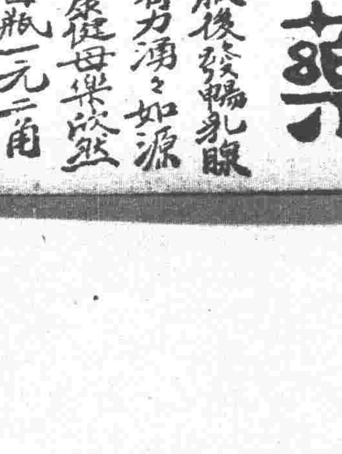

下奶靈藥

歐美乳藥

此藥服後發暢乳腺濃厚有力湧湧如源兒得康健母保盛

定價每瓶一元二角

總發行所遼寧鼓樓南歐美藥房西號

長春 吉林 鐵嶺 千金寨 安東 藥房 中西藥房 義和堂 崇盛泰 復春堂 長春 哈爾濱 開原 蓋平 公主嶺 泰和 中西藥房 德祥 恒裕 厚 三合公堂 下九台 哈爾濱 四平街 營口 安東 信和德 同昌藥房 天德 元勝 復元 春 川

人無笑臉莫開店

「人無笑臉莫開店」。此商場交易中之一大祕訣也。設或因腎經虛虧，血液不潔。勢必愁眉苦臉。令人一見生厭。一人如此。滿座爲之不歡。而全店營業亦大受影響矣。

須知腎爲澄淸血液之所。一不强，則血不潔。血不潔，則背痛，腰痛，骨痛相繼而至。根本治療。惟有從補腎下手。正告諸君。速服第威德補腎丸。此乃唯一補腎聖藥。各大藥房均有出售。

第威德 補腎丸

奉山鐵路 ◁ 長鐵路 ◁ 吉林開 長春到 ◁線奉 （天奉往 安東開 鷄冠山 本溪湖 奉天到 ◁路鐵 山海關 秦皇島 塘沽 天津東 天津總 前門到 ◁路鐵省 由哈爾濱到滿洲里 由長春到哈爾濱 由海參威到哈爾濱

張學良定下月十日入關
副部設置懷仁堂
南京及瀋陽各設辦事處

張副司令、下月初旬起行赴平、已誌昨報、茲據續訊、張副司令、決定於下月十日、再度入關赴平、刻已令隨員預備一切、副司令部在懷仁堂、亦同時成立、並內定戢翼翹爲副部行營主任、若副司令、不在平時、即由戢氏、代理副司令職權、南京及瀋陽、各設副司令辦事處、以便遇事接洽一切云、

胡若愚長平 係兼任三月

青島市長胡若愚、長北平市長訊、已誌本報、茲聞胡市長轉長北平茲非專任、係屬兼任三個月、然後再決定眞除、或仍長青島市云、

蕭敖祥爲察省高等法院長

察哈爾省政府主席劉翼飛、自就任以來、對察省司法竭力整頓改善張副司令近派蕭敖祥爲察省高等法院長、即呈請中央任命、蕭不日即前往視事、按蕭敖祥宋伯巖、江西泰和縣人譚延闓之門徒、現年四十二歲、老國民黨黨員、明德大學法學士、歷任四川成都、天津吉林、察省高等地方法院推事庭長等職民十七年最高法院成立、院長孔昭焱保委爲該院簡任推事、張副司令及立法院長胡漢民均器重云、

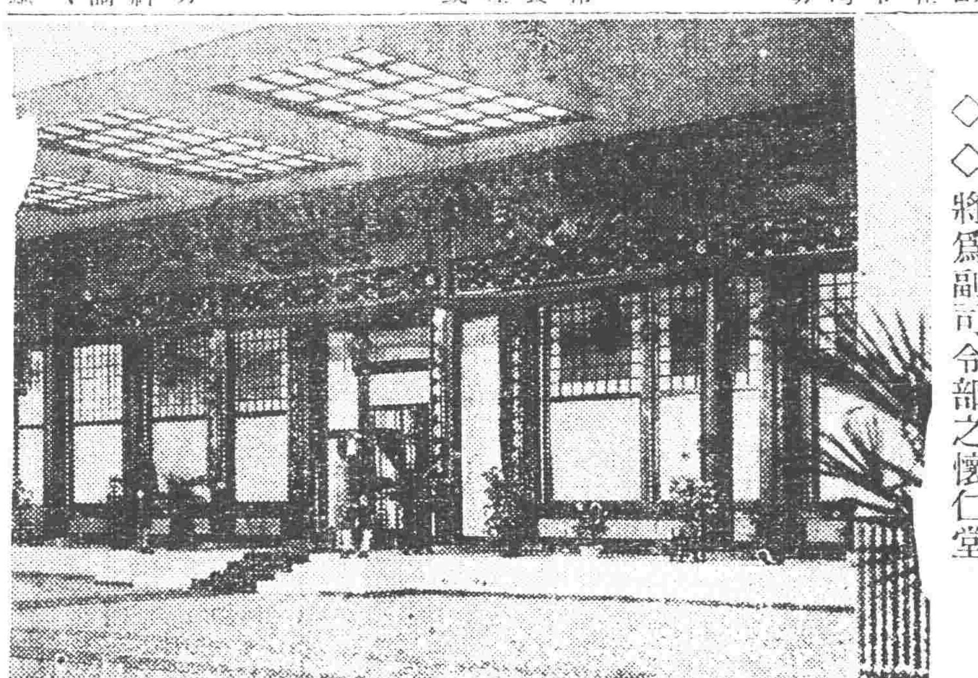

◇◇將爲副司令部之懷仁堂

莫全權返遼期

赴京報告對俄折衝之全權代表莫德惠氏、此次抵寧分謁蔣主主席及王部長、報告一切、並討論今後通商各問題、茲已蔵事、訂於廿五日起程返遼、頃已電告當局知照云、

湯玉麟回熱期

熱河省政府主席湯玉麟、于一月二十八日來瀋、太夫人視殮後、即瀋留未返、現據熱河軍政兩署駐瀋辦公處消息、湯主席定於三月一日後回熱、已電省府及駐軍司令部知照云、

危道豐由平回瀋

東北邊防署、駐北平代表危道豐、於月之二十日午十二時由北平搭北寧車回瀋、該代表下車後、即赴邊防署、晉謁張副司令、報告駐平辦理之一切要公云、

蔣張兩司令決會北平

蔣介石、原擬于三月間來平、除對張表示答禮外、並擬催促張作相王樹翰就任政府委員、旋因張學良日內赴平、改變定、俟副司令部成立後、即赴北平會見、與張學良協商時局云、

張九卿擬辭察公安處長

察哈爾公安管理處長張九卿春節前來瀋、向張副司令報告察省公安情形、現張處長因察省公安事簡、曾一度請辭、副司令未准、並飭速即返察云、

調查航政

東北政委會張主席、爲振興東北航業計、特飭東北各省詳查航業、以資考查、(一)輪拖風船名稱、(一)拖帶力及裝載力、(一)全年航行之次數、(一)運輸出入口貨物數目、(一)航行區域路線、(一)增加新船若干云、

遼北設治

遼北荒務總辦戢濂塵、茲以遼北開墾有先設治之必要、當請准省政府、在通遼城北百二十里、擬佔吐等地、設遼北縣、以便進行墾務、一俟通過省務會議、及呈准政委會、將設縣辦法擬定、即可正式成立云、

一千五百餘萬中有職業者千萬名

遼寧全省人口統計、前經民政廳調查、男女共一千五百九十七萬九千四百零四名、現調查總人口數中不分男女有職業者一千零二十八萬四千八百五十三名云、

孫宅存欵一空 關係方面着手清理
◈……◈會元公疑案再誌◈……◈

小西門裡會元公錢號執事侯鵬雲、失踪後各情、曾迭誌本報、緝聞孫故輕贇堯在該號之存欵、已被侯某吞沒一空、了無存在、該號雖尚有內欠數十萬元、但核其抵押品僅值十分之一、且多賬目不清、無從着手、及今侯鵬雲仍無確實着落、與該號有關係之各方面、因經濟關係、已擬出面着手清理、乃因查知侯某未被匪綁之故、業已訴之有司、先將侯之妻、及侯之子押起、以期水落石出云、

天氣豫報

南東風

二月廿二日　晴一時曇

二十日之溫度

平均　零下八度〇
最高　零下二度六
最低　零下十四度七

派員考察航空

張學良副司令、於月之二十日發表、派委航空司令部、上校隊長王秉衡爲赴歐考察航空專員、聞王氏奉派、將於本月底、放洋赴歐云、

市黨部籌備進行 預定三月十五日成立

省黨部成立有日、對於各項工作、積極進行、頃得官場消息、現在張副司令以省黨部既然成立、而市黨部自無遲延之必要、決計在瀋陽、安東、營口各設市黨部一處、所有市黨委、概由省黨部派員指導一切、預定三月十五日完全成立、開始工作云、

邊署物色軍訓人材

東北邊防軍司令長官公署、現以據東省特別區教育廳、請薦舉軍事訓練教材、以便加委、並實施軍事訓練等情、該署當即從事物色此項人材云、

第廿五旅長調任 張學銘兼充

據軍界消息、張學良副司令、頃將東北陸軍第廿五旅旅長姚東藩調任、另委要職、所遺旅長一缺、則委天津公安局長張學銘兼充、不久即可正式發表云、

白音太來附近發現二千名大匪團

東北邊防公署、頃據急報、蒙境白音太來附近、忽發現二千名之大匪團、槍械齊全、頗爲猖獗、到處搶掠、該署據報急派駐紮八面城一營防軍、前往痛剿、並命將痛剿情形、隨時具報云、

俄領回國訊

茲據駐遼俄國領事館消息、該總領事頃奉該國政府訓令、着即回國垂詢某項要務、並協商中俄一切問題、該總領事奉召後、不日即當首途云、

江省官銀傳習所招考第二期新生

江省官銀號總辦高子東、因造就人才起見、特行設立傳習所、第一期學員業已畢業、故添招第二期學員六十名、須有中學畢業、年在十八歲以上、二十五歲以下爲合格、定於三月二十一日午後七時考試、故現在報名者、頗不乏人云、

石部扣車八列 經張嚴令放還

頃悉石友三部、共扣留中央車輛、有八列之多、此番石指揮潞瀋、經張副司令面囑放還中央車輛、石遂令即速電順德總部、令盡數放還云、

卓干旗請借欵

遼寧各縣金融緊迫、蒙旗亦同感困難、現有卓王旗請省政府願以該旗所得課捐提成、抵借欵項、接濟蒙民、聞省政府已經允准云、

晉局定後之財政與調防

下尙無返幷之意、據聞溫氏此次在瀋與張副司令所談、約二小時、對晉省財政金融以及駐軍均有詳細陳述、刻下晉軍編遣約七團之衆、騎兵砲兵尙不在內、故編遣後、仍有十四五萬人左右、而晉省國家稅收、因受影響、年僅一千六百萬元、得作他用、故每年只餘千萬、除政教各費外、所餘不過二三百萬、以之充軍餉、相差甚遠、故均希望中央擔任、張對此允外、尙有西北軍在內、晉省實無法容納、現既經編爲國防軍、在晉民因亦希望能調一部至省外要地駐防、張對此亦極注意、駐防地點、張副司令將於月底或下月初、在平組設副司令部、赴平、主持一切、關於晉鈔之整理、爲維持晉省現狀、此外張並對溫氏表示、本人爲晉一片熱誠對解除晉民痛苦各事、無不竭力而爲之、中央與本[illegible]希望晉善後能妥愼完此外山西省政府財政廳長張濟新氏因晉省財政困難、已向張表示不就刻尙無前往就職意、在此過渡期間、將由建設廳[illegible]政府委員宣暫就職、業於前晚由幷返平、復於昨晨八時搭北甯車赴津即轉京復命云、

長[illegible]將北來

事會巧(十八日)在京開會、張繼主席、通過推魯蕩平爲校長衛挺生王家楨雷殷三人修改校章、張定養(二十二日)南平、

陝省籌築長途汽車路

西安訊云、陝省公路局、擬一華里、約需欵在三四千萬左右、擬於數年內築竣、

莫德惠仍再使俄
二十四日離京由津浦路北返

據南京廿日復旦電、莫德惠哿(廿日)晨偕王驤泉赴靈格寺、孫科同日晚在私宅再宴莫氏、約陳友仁作陪、莫改定梗(廿三日)午在國際聯歡社招待報界、預定敬(廿四日)乘平浦車北上、先至瀋謁張、留兩日再赴哈、摒擋一切、定三月删(十五日)赴俄、遵照中央決定原則、進行交涉、專委李紹庚與英同行、錢泰、許建屏、是否同行、或赴哈會齊赴俄尙未定、

皇寺照例接佛

小西邊門外皇寺於廢歷初六日、爲前往北塔接佛之日、是以於月之廿日、仍用往年之規定儀仗、赴北塔接佛、於元宵節十六日、再將佛送回北塔云、

瀋海路貨車連日脫軌

瀋海路貨車、於本月十五日在撫順東脫軌一節、已誌報端、茲聞十八日、四十五次貨車、又在南扎木東山洞、脫軌數輛、十九日廿四次貨車、又在南扎木西山洞脫軌數輛云、

委定紡紗廠副廠長

紡紗廠長自孫奎舞南下出缺、已由年後經省府新委、茲副廠長一席、現亦經省府任定省立第二工科學校校長杜葆華氏接充、定於三月一日就職云、

四洮路警備將屬黃旅長

四洮路警備司令、前傳已任命省防軍第一團長姜全我、茲悉尙非事實、聞當局擬定任命第二十旅黃警鐘旅長、兼四洮路警備司令、任命姜團長爲瀋海路警備司令、不日即可正式發表云、

石部二師設通訊處

石友三部步兵第二師、爲便利辦理瀋陽方面公務計、現特在商埠五緯路西頭路北賃房一所、設置通訊處、置副官一名主持一切、昨已函達各方週知云、

警犬飼養費

瀋海路各站飼養小警犬一節、曾誌本報、茲總理張志良、以該項警犬、刻已長成可用、特規定嗣後每月每頭發給飼養費二元五角、特於廿日、飭局遵照云、

孫殿英代表蒞瀋

雜牌軍現改甲種獨立師之孫殿英部、現已遵照津議由三萬人、裁去萬餘人、頃駐紮在晉城、縮編完竣、特派王寶坪代表、於日前蒞瀋、請示一切、王刻下榻於三經路、凌格飯店云、

籌備春季大校閱

張學良副司令、因各屬軍隊每年分春秋兩季舉行校閱一次以資整理、現屆春季校閱時期擬派榮臻張煥相高維嶽邢士廉爲委員長、約於三月間、即可路出發校閱云、

發財!搶!

大西邊門南胡同、住戶全古燕家、於月之廿日晚五時、突闖入胡匪二名、進門即說聲發財、全某以係買年、該匪等即掏出手槍逼嚇、全某見係胡匪當即將現欵六百元現出、胡匪搶去即出門逃遁、該匪可謂智匪云、

定期召集軍教會議

張學良副司令、現爲注重軍事教育、而資改革計、特定于本月二十五日、召集東北軍事教育會議、凡各旅長、參謀長屆期均須來瀋出席、以便共同討論云、

甄別縣長事項

省政府臧主席、爲刷新地方改革行政計、擬於下月間甄別縣長、特規定甄別事項如下、(一)地方行政改善辦法、(二)地方匪患、何法可以肅淸、(一)境內實業之振興計劃、(一)關於教育等項云、

民政廳分送災振專刊

民政廳主辦遼西水災急賑事宜、爲徵信起見、曾編[illegible]災振

北寧路獎金定期發放

北寧鐵路局、十九年度全路職員工役獎金、茲定于下月中旬發放、但因事被革者、不得領取、已請長假者、均可能領、已令行所屬將員工姓名列表呈報云、

路員任用限制

東北交通委員會、現爲愼重各路任用職員起見、特規定各路嗣後用路員、除秘書文牘等外、均須任用在各專門學校畢業者、並於二十日、通飭各路遵照云、

皐通汽車期滿停駛商埠

皐通汽車公司汽車、駛行商埠地約期五年已滿、請續訂十年、省政府未予照准、該公司以二十三日屆期、即日僅開行浪速通千代田通加茂町三線、商埠地內路線由公共汽車駛行載客云、

奇案□□……
何處飛來一被血跡斑斑
劉宅慘案半月後之綫索

商埠九緯路通益里門牌二十六號住戶劉英、於本月二日被匪徒二名闖入搶去衣物若干、臨行時並將劉妻劉王氏槍斃、當時經過情形、曾誌本報、諒閱者尙能記憶、詎前日(十八日)晚間、商埠地特別區行政長官張叔五住宅後牆內、忽發現花緞棉被一床、適守夜者巡更見之、初疑有人潛藏、當到前院糾集張宅住在之官兵差役多名、同至後院緝捕、及臨近視之、只一空被、並無有人潛藏、竟當將該被拾起到前院細視、爾血跡斑斑、腥氣臭人、即由該宅報知警所、惟此事傳出後、前述本月二日被搶之劉英(現在汲金純宅服務)因彼時被搶妻氏傷命後、曾失去緞被一床、今此事發生深疑之、當往張宅探詢、一見果係彼家之物、因即陳明公安分局、商一分局認係搶劉宅之匪所爲、當即報告白局長、警探四出嚴密偵查搶劉之匪、並連日向附近一帶住戶搜檢、因而近數日來、公安局之督察偵探及商警、對於此案倍極忙碌、雖值舊年竟晝夜無暇、因責任關係、偵緝隊齊總隊長與楊吳二分隊長尤爲忙迫云、又一消息、劉宅搶案前曾捉獲嫌疑二名、經審問後已露徵痕、在此案發生三日後、張長官公館即飛入一被、似係劉宅搶匪所爲、蓋恐被供出搜檢之故云、惟張公館後牆之一被、究係何人何時投入、而在擲此被者、究竟是否即係劉宅之搶匪、又因何單單投入張公館內、似此種種、誠不無疑問、雖然劉宅之搶案、蛛絲馬跡、固有可尋者云、

金鼎忱爲母辦壽

本月舊歷初九日、爲熱河省省委金鼎忱太夫人五旬壽辰、金委因時局多艱、初原不欲舉辦、無爲各方親友咸來催請、金委員只得彩衣娛親、屆時正式舉辦、其母壽徵文啓、昨已向各方拜達云、

高紀毅返津

北寧鐵路局長高紀毅、前由津來瀋、主辦鐵道會議、閉幕後因春節留瀋、現已事畢、於十九日乘本路夜車返津、在瀋事宜由副局長勞勉辦理云、

高廳長離瀋返察

察哈爾敎廳長高惜冰、于十五日由察來遼、向副司令張漢卿報告察省敎育設施、並辦理在瀋私務、現公私均已竣事、向副司令禀辭、于廿日乘北寧路一〇二次車去北平、轉回察省云、

禁賭△△公安局飭屬執行

省會公安局長白子敬、以春節商民休息、娛樂唯賴賭博、乃賭爲盜源、未便長此放任、有碍安寧、於二十日通令各分局飭警即日起嚴禁賭博、違者拏辦云、

私立中學招生

省城各高初中學校、均于一月十六七八等日考錄新生、每校報名者、各七八百、惟私校則無人過問、各私立中學如公益達德成城育才復旦中法等校現以開校在即、未經考錄學生、多無校可投、乃即公告招生、而報名者亦甚踴躍云、

丘八作竊

北市場國內路北興發盛鞋莊於十九日開市之際、有某旅兵士某甲、由東走過、隨手將該號床上鞋窃持一双、夾於左肋下、向南而去、適該號櫃夥呂某亦由東來、即時追上、將該兵士擒住、令將鞋置於原處、經衆推之而去、觀者莫不笑罵該兵士、失去軍人之榮譽云、

來函照登

逕啓者昨閱貴報二月十二號內載有柳河周亞勳指地騙財一欄披覽之下不勝駭异查民十六年冬鄙等曾購李松齡金川荒九段諒託周亞勳介紹照地相符並無指騙等情想係奸人造謠希圖毀譽故函請更正是所感盼

復縣劉忠忱劉尙周

閩省劃分八區剿匪

福州訊云、閩省匪禍蔓延、已爲各方所共悉、自全省保安處於三日實行成立後、處長方聲濤連日與省府主席楊樹莊商議清匪辦法、經決定、將全省省防各軍及陸戰隊省警察等部所駐紮地點、劃爲八區、由省府令着保安處負責、督率上述各部隊、分別擔任、限期清剿、第一區自省垣附郭西北各鄉達閩淸古田兩縣交界止、以省防軍教導團擔任、由代團長馬孝培爲剿匪指揮、第二區古田屛南二縣、以海軍陸戰隊第二旅擔任、由旅長林秉周爲剿匪指揮、第三區崇安浦城建甌三縣、以省防軍第一旅擔任、由旅長錢玉光爲剿匪指揮、第四區松溪政和二縣、以省警察第二大隊擔任、由隊長劉宗彝爲剿匪指揮、第五區福甯府屬甯德福安霞浦壽甯福鼎五縣、以陸戰隊第一旅擔任、由旅長金振中爲剿匪指揮、第六區永泰莆田仙遊三縣、以省警察第一大隊擔任、由隊長梁濟川爲剿匪指揮、第七區晉江南安惠安三縣、以省防軍第一獨立旅擔任、由旅長陳國輝爲匪指揮、第八區閩淸縣及水口一帶、以西鄉剿匪指揮黃炳武部擔任、仍以黃充任指揮、此外尙定有獎懲條例、以爲剿匪有無成績之較比、該條例大致係按中央所頒剿匪獎懲條例訂定、俟提交省府常務會議審查核准、即可頒發各軍遵照、惟另據其他方面消息、第一步先着手派員點驗各省防軍隊伍、擬以其實力之多寡爲厘定餉項之標準、其點驗委員亦經內定、以中校科員岑詩烟等充任、且決先就駐省較近之一二部省防軍開始點驗、點驗畢即頒發信號、開赴所指定剿匪區域積極從事、至淸匪限期則尙在核議之中、在此月內、當亦可決定、

考試經費負擔辦法

南京訊云、攷選委員會、以各種考試、均已決定先後舉行、惟將來經費之負擔、因我國舊制、中央地方欵因不劃分、關于考試費用、祇作此開支、惟歐美法例、都屬國家支出、該會妥特參酌中外成規、及現在我國中央與地方財政劃分情形、擬定負擔原則六條、不日即行呈送攷試院轉請國府核准後、再行正式公佈、其原則如下、(一)普通考試經費、除襄試委員川旅新津等費及襄試處各項用費、由地方負擔外、典試委員川旅辦公職員津貼等費、由中央負擔、(二)高等考試在中央舉行時、典試委員會襄試處一切經費均由中央負擔、在地方分區舉行時、襄試委員川旅薪津等費、及襄試處各項川費由該區各省政府分擔、(三)檢定考試、無論普通或高等、在各省市舉行者、其經費由各省市政府負擔、但在南京市舉行、則由中央酌予補助、(四)應考人專門資格審查委員會經費、附設於考選委員會時、由中央負擔、附設於指定區域附近之教育廳時、由地方負擔、(五)特種考試經費、由考選委員會或委託中央機關舉行者、國庫負擔、委託地方機關舉行者、地方負擔、(六)候選人員考試經費、由舉行候選人員考試經費之所在地政府負擔、

行市

中外金融市　廿一日

倫敦銀塊　二片六分三
紐約銀塊　二六仙八分一
美國棉花　六〇錢(跌)
上海東滙賣　一七二兩〇分〇
上海美滙賣　一七二兩〇分〇
上海英滙賣　一先一片六分五
日美滙買　一先一片六分五
上海標金　午前開行　七六六兩五
又下市
午後開行
大連滙市
大連滙煙台
營口滙上海
爐銀對奉票現行
金票對爐銀現行
鈔票對爐銀現行

奉天取引所

●金票對現洋票　午前　午後
開行　下市　大價　小價　安數　洋對金

大連取引所

●鈔票對金票　午前　午後
近卯開　又下市　遠卯開　又下市　安數　現行

●鈔票對小洋錢
●現大洋對小洋錢
●大豆(鈔票、百斤安市)　午前(開行)　午後開行
現帶袋　六、四三
不帶袋
三月底　六、四三
四月底　六、四七
五月底　六、五五
六月底　六、六三
七月底　六、七〇

●豆餅(鈔票、一枚安市)
現行　二、一五〇
三月半　二、一六〇
四月半　二、一五五
五月半　二、一四〇
六月半　二、一〇〇
七月半

●豆油(鈔票、一箱安市)
現行　一八、二〇
三月半　一八、一〇
七月半　一九、〇〇

●高粱(鈔票、百斤安市)
現行　三、九〇
三月底　三、九〇
四月底　三、九六
五月底　四、〇〇
六月底　四、一一
七月底　四、一五

安東取引所

●鎭平銀對金票
近卯開　五六二、〇〇
又下市　五六九、〇〇
遠卯開　五五七、〇〇
又下市　五六〇、〇〇
現行　五六九、〇〇

開原取引所

●金票對現洋票
近卯開　又下市　遠卯開　又下市　安數　洋對金

四平街取引所

●大豆(現洋一斗安市)　午前(開行)　午後開行
三月半　四月半　五月半　六月半
●高粱(仝上)　午前(開行)　午后開行
三月半　四月半　五月半　六月半

公主嶺取引所

●大豆(現洋、一斗安市)　午前(開行)　午後開行
三月半　四月半　五月半
●高粱(同上)
三月半　四月半　五月半

長春取引所

●大豆(鈔票、壹安市)　午前(開行)　午後開行
三月半　四月半　五月半
●高粱(同上)
三月半　四月半　五月半

哈爾濱交易所

●金票對哈大洋
●鈔票對哈大洋
●金票對官帖
●大豆(哈大洋、壹市特安市)　午前(開行)　午後開行
三月半　四月半　五月半
●小麥(同上)
三月半　四月半　五月半
●哈大洋對金票

大阪期綿綫現行

(金票、一捆安市)　午前(開行)　午後開行
三月底　一三六、七〇　一三八、四〇
四月底　一三五、二〇　一三六、八〇
五月底　一三四、一〇　一三五、八〇
六月底　一三三、一〇　一三三、五〇
七月底　一三一、七〇　一三二、四〇
八月底　一三一、四〇　一三二、七〇
九月底　一三一、九〇　一三三、九〇

大阪布綿綫行

龍〇(市)　四、八〇
軍人(細布)　五、一五
顏細(布)　三、三五
白羊(大尺布)
鵝鳥(斜布)　四、七〇
扇面(十六支)　一三二、〇〇
輪助(廿支)　一四三、〇〇

瀋陽糧行市(現洋安)

大豆　豆餅　豆油　白小豆　紅小豆　花小豆　吉豆　合豆　青豆　麻豆　豌豆　精子　谷子　麩子　㮶子
稻子　大麥　小麥　高粱　包米　精米　元米　小米　江米　勝米　稻米　㮶米　林米　芝麻

奉天金銀行

現大洋每元換小洋票
金票每元換小洋票
哈爾濱現洋票換小洋
現大洋每元兌換金票
哈票每元兌現大洋
現大洋每元兌鈔票

……司令部召、由平赴海、業於昨晨零時返平、將在平小住刻……

……業已實行、其額數除津議八師外、又增加護路警備兩師、計……

……內有六百萬保指定爲晉省公債基金、由保管委員會保管、不……

……般法籌措、暫時當由中央設法發給、關於駐軍、因現除晉軍……

……惟現在編遣時期、調動不便、擬俟編竣、然後調防、其各軍……

……首要之圖、張已電請中央……力籌謀救濟、不久將有辦……

……此[illegible]擱、遷延至今始克實現也、……

……委員苗培成奉命赴晉監誓晉省……

南京訊云、北平民國大學……

……具修築全省汽車路計畫……爲十四幹綫、共長九千零四十……

日領事館竟歸烏有

【長春】二十日午後十時四十五分駐長春日本領事館、突然由本館發火、然水便不如意、炎火未瞬時間延燃本館各室、發火同時、館員赶至、努力運外卸眞影及重要書類等、直至廿一日午前四時許始鎮火、然因該館領事田代氏、是日爲出席在此間開有之警備會議計劃中、得此急報、(廿一日)早第一次車忽返長春、至發火原因現正調查中云、

小崗子華商狀態不景氣愈加濃厚

廢曆年末之調查

【大連】本地華商、因銀價關係、與一般的不景氣之故、困窮已達極點、據舊年末調查小崗子管內華商狀況如左、無不呻吟於困窮之下、

飲食店營業‖小崗子管內飲食店營業者除杏樂店外共六十七家、此等飲食店使用材料無不購自日商方面者、而一般貧困之人、拚當折賓、湊得些微血淚錢購物無多、嗚呼民生、其難矣哉、支付金票、加以營業稅電燈費煤火費水道費電話費等、無不支付金票、然其收入爲銀本位、因之不合採算、本年較昨年減收三四成、當有七家荒閉、

料理店營業‖露天市場內六十一名營業者收入亦均爲銀本位、房租營業稅等以金票支付、終屬不合採算、十八年賣出額爲廿二萬三千三百九十二元、十九年賣出額爲十七萬七千八百五十元、故當有三四家荒閉、

娼寮營業‖宏濟街一帶娼寮營業者五十七名、均因商業不振嫖客減少、十八年末全收入爲二十五萬八千四百十九元七角五分、十九年末全收入爲十七萬五千八百三十元、約減收三成、各項支出爲金票、收入爲銀本位、故當有七八家荒閉、

當商‖五十三名營業者各家無不當入甚多、贖出極少、與銀價慘落同時、當入物品價格低落、陷於不能抽贖狀態、小資本營業者難繼續營業、十八年當入額爲二十一萬元、贖出額十六萬五千元、十九年當入額二十一二萬元、贖出額十三萬四千元、故當有六七名破產者、

君心似此卿意如何 劉善平嫖資用盡

無顏對情人謀自殺

【長春】城內西五馬路住戶劉某、有子名善平者、年廿歲、性好漁色、常向其父索要金錢以買戀者歡心、無奈劉某月收有限、僅足一家糊口、爲子請求、經濟難以辦到、不能不責罵訓誡、惟其子善平乃多情種子、恐失信於情人、致無顏見魔女、悲惱交集、遂赴頭道溝某烟館內、購買鴉片若干、吞入腹內、回家後、苦悶萬狀、家人知有變、詢問結果、知爲吞鴉片所致、乃急抬赴民生醫院、經張大夫用倒吐機、將鴉片吐出、至十時乃恢復原狀、劉姓子其爲戀人有如此熱腸、而其戀人果能爲彼同情否乎、斯誠不無疑問矣、

舊年後初次交易 豆粮暴漲

原因存貨薄又內地漲價

【大連】廢曆開年後特產市場初次交易各品一齊昂騰、極呈活氣、成交隨多即因舊年末中大豆現貨無多、是以今朝大豆豆油一氣上漲、大豆暴騰一角、豆油四月期暴騰七角、成交額豆餅三十九萬塊、豆油五萬三千箱、此外商糧亦因上市甚少、有漲價情勢、

商業宜救濟

【遼陽】遼邑商業向稱發達、實因物產既豐、商號資本亦很殷實也、近來世界經濟不振、本邑商業亦因之滯塞、再因票毛荒、所有知損本失佑盡、不得遂借洋欵以資經營、或利輕由日本三銀行(朝鮮、正隆、滿洲)借金票欵暫作周轉、然造出之施醫豆油所存之雜糧石市行不見起色、再受錢利之盤剝、金票之暴激、損失更巨、値此年關、危狀畢露、望當局於此千鈞一髮之秋、急應設法充分援助云、

街市益形繁盛

【通遼】通遼埠雖屬邊陲、地勢擴大、漢蒙雜居、乃遼北重鎮、古曆舊習已久、實難驟改、客臘年終、街衢益形繁盛、車拉肩担、白叟黃童、購置年需者、絡繹不絕、牛肉大喊賤賣、鈴聲相應、閙市狹小胡同、兒呼娘喚、笑聲四起、而小豁則乘機大發其財云、

各地廢曆年形形色色

鑼鼓炸炮齊鳴

【旅順】旅順市民等對於古曆新年、以習俗相沿、不能陡然破除、是以除夕之夜、滿街鑼鼓宣天、炸炮之聲、不絕於耳、市井商兒、金字春聯、仍是粘貼、各鳴玩樂、賭要消遣、梨園開演、人山人海、艷裝奇服、女子遊街、喜形於色云、

……及不逞之徒、乘勢滋擾等情、特令公安大隊長吳竹泉、十一騎中隊長徐古武、逭擊砲隊長楊耀庭、第一分局長趙桐彬、縣府消防隊長張香九、均於是晚各帶所部、巡查城廂各街巷、作預事先防以重治安、而防火警等事(七)市井狀況當廢曆年終時、因金融緊迫、無論大小商販、均不敢依照往歲預備大宗貨物、其一般寒苦人民亦無甚購買、逮至舊曆廿八九日、市中之諸物皆缺、貴重者如、魚、肉、雞、鴨、普通者如、白麵、凍豆腐等物、竟有較之前三四日價高一倍

駐軍禁止慶賀

【義縣】自國府明令廢除舊曆、而一般無知商民、尚有陽奉陰違者、閏駐軍第二十九團團長李汝隣氏、特於日前通令所屬各營連、現在春節、雖照例休假、惟對拜年餽贈等惡習、一概嚴予禁止、而資倡導云、

商民舊習難除

【西安】本邑自交通便利以來、人民知識較前增長、然一般普通商農對於廢曆年之印象尚爲深刻、此種事雖無大關係、而覘風觀俗亦不能不爲留意、茲將廢年之各種花花絮絮彙誌之如左、(一)、各機關對於廢曆年均無放假休息等事、(二)各學校因開學伊邇、凡應招生籌備開學等事皆甚忙碌、商家因受農民過年之影響亦皆照舊休息、(三)工界過年印象較深、似有興趣、(四)農民心理依舊過年、然受金融壓迫、討債、還債、閙個不休、不似往年之興會、(五)民戶十六日晚即廢曆除夕、所謂接神、放炸炮燒香磕頭等事、亦不減於往歲、(六)注重治安、公安局長戴蓮溪、以人民於除夕日大過歡喜年、恐有宵小

改良全國鷄種計劃

養雞事業、原爲農村之良好副業、東北各地農家同率多養雞、惜均牢守舊規、因陋就簡、風習相沿、一成不破、所謂以科學的方法改良養雞、實不可覩、年來雖有日方滿鐵農事場提倡改良養雞、而東北農家漠然若無關於心、以致大好事業、不能與外人齊驅並駕、坐失巨利、無怪農村疲弊、經濟破產、茲覓得王非泰氏改良全國雞種計畫一文、內容關於改良雞種一事、言論明確、擘畫周詳、介紹於下、以供研究、

中國社會根本不能穩固的原因、係由經濟的破產、設欲將中國建設成世界上的新國家、非改造鄉村經濟、最近中委張繼先生提議振興中國、生產、工爲實、實爲名論、不過我們住在城市的人、雖說知道農業重要、然而知道農村狀況實在情形的尚鮮、我們無論到那省的鄉間、皆是十室九窮、流離失所、那種悲慘亡國的現像、實在可憐到萬分、不過只樣千頭萬緒的鄉村、從那一項振興起、才可以數三萬萬以上的勤儉耐勞無辜農民、得生存在安樂的世界上、當然是不容易的一樁事、然而我們不能因爲艱難的原故、就因噎廢食、停止了我們偉大的抱負、勇往直前的精神、雖是千山萬水、榛棘叢生的前途、也要盡我們國民的力量去做的、

自從平民教育會幹事長晏陽初博士提倡教育須與生活打成一片的原質與馮梯霞博士用增加生產組織鄉村新中國經濟的方法、作整個改良鄉村計劃實事求事、業在定縣試驗區裡實行試驗了、現在已有相當的成績、如豬種的改良的確爲農民所信仰其他種種皆是由科學的方法、改良農產、有莫大的貢獻、不能不欽佩晏馮二位先生規劃的遠大、與犧牲的精神、其次就是我所要說的雞種改良、雞種改良也要算是中國農村中極重要的問題之一、因爲世界上、如中國養雞的普遍、差不多是任何國家所沒有的、就是美國稱爲世界第一、養雞國家、也不能如中國家家有人人愛的情形、當然有他的特長與利益農民才喜歡飼養、我現在先說他對於國家經濟的重要、

我國人對於養雞根本就未曾注意、所以知道的人很少、我國個個人知道中國的絲茶銷售世界各國、每年出口數量之鉅、而不知道每年出口雞的生產品、除大豆絲綢皮貨外、就要數到他了、民國十七年海關報告出口有四千三百餘萬兩、比茶葉多六百餘萬兩、以出口蛋價抵紙烟進口尚餘千萬兩、這樣的中國第四位重要生產、反而無人過問、可見我國人不知發展利源、坐使國家負弱、實在是可惜得很、此是對國際貿易而言、若說全國農家生產、也要使人驚爲鉅數、據馮梯霞博士調查、定縣共有農戶七萬家、每家平均養雞有十隻就是共有七十萬隻雞、倘若飼養改良雞種、每雞每年可售雞蛋三元、每家一年共售三十元、以全縣計算、則共有一百一十萬元、中國共約二千縣、以定縣、貧而且小的縣城爲標準、則全國每年雞蛋收入、即有四十二萬萬元、這樣嚇人的數目、以一年雞蛋價值、還外債仍富餘甚多、即以今年財部二十年度應付外債七八千萬、全國建設預算不過六百萬以及教育費二千元、總共一萬萬、僅有雞一年生產的四分之一而已、所以說中國的貧窮、並不是沒法想、就是因爲我國人漠不關心、不用科學的方法改良他、中國是不是雞種已經改良、敢說未曾、既然未曾改良、收入當然究竟是多少呢、北平清華大學、飼養中國雞、研究他生蛋的數目、做了三年的試驗、結果每年每一雞均僅生五十蛋、若照此時市價可售洋一元、照此數計算、每農家依以上估計的三分之一、換言之、每年生產少三分之二、一年尤是少二十八萬萬元收入、我們拿只個數目來看、是不是國家一樁最大的損失、然而改良雞種後之生產能否銷售呢、我們也要想想、若有了貨沒法賣、豈不有過剩的危險嗎、我以實例來不患出賣的、美農部一九三一年需要中國貨物預測「卵類之要求、亦將增加、」以美國產卵之多、比中國多四萬萬打、仍須向中國收買、其他各國更勿論矣、果中國出產往良、必有供不應求之日、其次蘇俄用一百二十萬盧布向中國購買雛雞十萬隻、至一九三二年內爲國家獲得入欵四百萬盧布、中國雞的生產品、決不至無法出售、再則以世界文明愈進步、需要雞蛋愈多、可閱各國每人每年消耗雞蛋數、

加拿大	三一三個
美國	一八〇個
法國	一三三個
德國	一一七個
英國	一一〇個
丹麥	七五個
日本	三七、五個

(錄日本昭和五年養雞雜誌)

我們參看此比較表、就知道愈文明愈强盛的國家需要愈多、我們中國固然無此種統計、然而我們想想、就是普通有錢的現在一年能用多少我想少得狠農人幾乎不吃、此是我親自調查的、在前數年日本天皇看見他們國民消費雞蛋太少、特明令人民每日須吃雞蛋滋養身體、爲將來健全的國民、故特由國家提倡養雞、並由天皇親巡各場、以示獎勵、我此是注重國民衛生的先導、我國古時孟子說「養雞食肉爲王道之本」也是同一理由、假如中國要在世界上成爲强盛的國家、非注重國民衛生不可、我想提倡多吃雞蛋、爲必須的事實、又何患蛋過剩呢、以上的理由改良雞種對於民生民族有莫大關係、至于改良的方法、係用世界產卵最多的力行 Leghorn 一九二八年記錄、每年可生三百五十八卵、我們就用只種雞分散各村、改良手續以公雞一隻、同本地母雞十隻交配、所謂純雜種交配、其次即飼養純種雞、現將改良雞種優良之點敘述於下、(一)改良雞種、每年生一百六十蛋、本國雞一年祇生五十卵、相差三份、(二)力行改良雞兩個蛋、比三個中國雞蛋重、此亦增加生產之一、(三)爲改良雞種、與本國雞種、同時孵出來之小雞、用一樣方法飼養、而改良雞種比本國雞種生長迅速二磅、可見本國雞不能如改良雞種也明矣、(未完)

殘臘聲中之火警

殃及菜市球場果園住戶

【大連】本市山縣通菜市於月之十五日午前二時許、忽然由第二號魚店附近起火、延燒八家、燒死二人、損失計在金票四萬二千元、左右、原該市場係木板房屋、因舊年關係、各雜貨商將應用各貨山積戶外據調查似由其店前堆貨小屋中起火、當時各家均因日間忙碌勞累、此刻已入黑甜鄉、聞聲時均由夢中驚起外逃、一時非常混亂、有青菜商孫元福鋪中其吊舖上共睡八人、被燒身死一年十八歲、名孫普恭、一[illegible]歲、名李廣學、計被燒之商店、由十一號至十九號小川商店、同林商店、渡邊商店、蒲鑄商店、太田商店、王明商號、內田佐藤各商店等、共八家、其起火原因大約係由近藤商店夥計張錫才、在倉庫中找物、將臘燭遺內、忘於携出、致臘燭觸物、燃燒成災、刻下張某已羈於大連署中云、又十五日午後六時頃、中央公園內之滿鐵庭球場脫衣室忽然起火被金燒消防赶到撲救、幸未延及他處、現在當局尚在調查起火原因云、又十六日午前三時許、市外南沙河口八十七番地、有果樹園、其鄰近多墓地、于除夕之夜、各墓均有焚化紙錢、往祭者一時失神、燒紙因風將果園引着、幾成燎原之勢、幸消防赶到撲救、已燒失千二百餘坪云、又十六日夜(除夕)十二時頃、沙河口福星街楊桂月家中失火、登時報告消防警署、經各消防員竭力撲救、始熄滅、尚無甚損失原因、聞係接神放爆竹觸於柴上所致云

博物館之新陳列品

古代木乃伊屍體六具

【旅順】關東廳博物館、自創設以來、對於滿蒙之貴重物品、極力搜求、一方對於物產資料、蒐集陳列無所不備、是以近來旅順之博物館、已有具體完成之槪、自昨夏現任館長津田氏就職後、乃着着準備進行、於今春三月中內部即可就緒、如風俗部標本部等之分析、石器時代銅器時代陶器時代均成系統尤以死藏貴重部之物品亦在悉數陳列內、其中有古代木乃伊屍體六具、均爲陳列任人參觀云、

西夾荒蒙匪猖獗

前者孟青山劫殺漢民 今復現火乙嘎爾達

【三林站】西夾荒地處邊陲、久爲胡匪出沒之鄉、産額之多、甲於遼源全縣、去年夏秋之際、蒙匪孟青山率領黨羽數百名、大肆搶劫、慘殺漢民民不聊生、幸經洮遼剿司令張仙濤派兵堵剿、日來又起大股蒙匪一百餘名、匪首火乙、嘎爾達等、勢極猖獗、於本月十三日攻破火犁窩堡、搶去楊德山大槍三支、趙玉洲等騾馬廿餘匹、十四日又破郭家窩堡綁去郭錫山小兒一名、所有財物搶掠一空、查此股蒙匪均習散獵、善擊强敵、無堅不破、據被害者云、有蒙古營長包某勾串、暗銷賍物、濟匪軍實、該匪所搶之馬、均歸包某運出境、西夾荒之蒙匪、誠有不堪收拾者矣、望有剿匪責者急加注意可也、

鮑羅廷脫出記 (94)

赤色活佛戰爭之國

CHINA-REISE A.L.STRONG

美國史特倫女士著 金中孚譯

觀覽佛殿 眺望聖山

世人以蘇俄爲落伍的國家、豈知蘇俄在蒙古猶有西方文化保持者之目、聞之當懷驚異、蒙古人自俄學來世界爲球形之說、又或以一滴水隔顯微鏡觀之、生物蠕蠕動轉等說、此外自蘇俄……又自德意志經蘇俄得來世界地圖及物理化學教材近世工業知識、本年蘇俄保健局派遣多數醫學專門家來蒙古治療三大病疫、三大病疫、即家畜病疫眼病及梅毒是也、蘇俄之諸專門家影響於新蒙古生活之所有領域者頗屬不鮮、然指導的勢力仍操執於蒙古指導的首長之手、蒙古青年以可驚之速度享受教育不久或可能匹敵蘇俄之專門家、彼等之研究地點爲莫斯科烈寧格勒伊爾庫次克及法德等國、

予於午後隨一俄友出遊庫倫城之一部、僅本市人口約有八萬人、其中華人三萬俄人四千蒙人三萬、其餘一萬六千爲蒙古僧侶、計有兩大修道院、俄人居住地帶有非常原始的非衛生的旅館兩家、華人街小商人極多、售賣廉價物品、此塵埃飛揚之市街、猶有細流盤紆、故廣場內架有橋梁數處、

出中國銀幣一枚、可入神聖殿堂觀覽、守門者爲一下級喇嘛僧、着赤色衣服、陰鬱光線下有巨大佛陀像、高約卅米突、鎮坐青銅蓮花寶座之上佛陀像具四手兩目、中間嵌有卵大黃色玉石、堂柱飾以五色絹幕、殿堂之上懸有暗淡黃金匾額、像前陳列美麗古花瓶、瓶中滿插孔雀翎與絹造花、一見可知此等物品爲諸巡禮者之貢獻品、殿堂四壁玻璃鏡中、尚供有數千小佛像、

予等出此寺院時、同行者指示聳立都市上空之伯克德拉爾聖山之圓頂、山頂之上生有黃色落葉松與濃綠檜樹、聞蒙古人對於此山以非常神聖視之、無論如何生物不準在此山前殺害、即庫倫宣告死刑之罪人執行死刑時、亦必押出都市、在不能望見此聖山之處執行死刑、野獸蒙此聖山之庇護、無傷生之虞、遂據此叢箐之境、拓爲跳梁之塲、(未完)

調查戶口

【本溪】本縣一分局長楊永泉、以縣街商民住戶、多係外來之人、深恐有碍治安、日前特派戶計生詳細調查戶口、指定二月底聽各戶遷移如後遷來者、須隨時報告以保公安云、

旅部移防

【彰武】本縣駐防東北陸軍騎兵第三旅、旅長張樹森、近因通遼胡匪披猖、親往督剿、爲常久座鎮起見、定將旅部及衛隊速移駐通遼、連日已準備妥協、待火車撥到即便開拔云

遼陽立山市面蕭條

稅分局移設鞍山

【鞍山】遼陽立山稅捐分局、現以市面蕭條、商戶倒閉者頗多、稅務減收、奉財政廳令、將稅分局移設鞍山、特別區內昨已特出佈告、通知商云、

永茂號之糾葛

虧賠廿六萬之疑問 公斷未決訴之法院

【營口】本埠後河沿大街永茂號寧波莊、開業有年、頗爲獲利、數年前有趙蘊五之子趙景陽其人加入、入號以後握有全權、去年終會、開單獲利、詎至最近聲言虧賠廿六萬元有奇、該號原東永茂德、以虧賠如此之鉅、不無可疑、遂彙聚該號賬目、呈報商會公斷、乃多日未決、該號股東金子青等頃遂控趙於地方法院、法院據情現正傳趙某父子到案審訊

農商貸款

—各地消息—

廢曆年期中休貸數日

年前已辦峻九村

【綏中】本縣貸欵所、前於二月一日、遵令成立、開始辦公、曾誌本報、茲聞該所、因廢曆年關、商農均休業、兼以官銀號例假休息、遂亦休息數日、停止辦公、聞於廢曆年前、已經辦竣九村、如數發付貸欵云、

貸所理事會

【安東】安東市農商貸欵事務所、昨午後在總商會召開理事會、因常務理事王羽艇、身體不豫、未能出席、委託會長孫朗軒代理、所議事項係貸欵所於二月十三日正式成立、一切手續、俱已完善、當經省政府、撥給大洋二十萬元、業已匯到本埠、官銀號存儲市內各商號、有欲貸欵者、可直接來所、以便接洽辦理云、

商會貸欵已分配

【開原】邑內商會主席金夢周氏、前從貸欵事務所勻撥現洋九萬元(核商三農七)以爲接濟大小商號、當即邀集各會董、開會決議貸欵方針、必須有不動產契據作抵押、經衆審查、方能貸與、現已核准商號增益昌等一百戶、將欵依數放貸該會已將借欵各商分別佈告、

借欵者紛紛來所

【本溪】本縣自省當局接救商民、設立代欵所、照撥二十五萬元、該所主任公舉教育局長鍾秀崎、定章欵由八區兩商會分攤、其放欵手續、借欵人住房有保火險、地契未經投稅登記者、一概無效、八區派調查員八人該所已將所領到之欵、於廢曆年前完全放出、而商民得此接救、甚爲歡迎云、

營埠經濟前途觀測

開年不能開業將有百家

【營口】本埠商家同受經濟衰落之影響、營業不振、年來備感其苦、而所有內欠、因借戶大半潛逃、尤蒙重大損失、因此之故、據知其內容者言、舊年後本埠各商家之不能開業者、將有百家之多云、

囚犯潛逃

拐醬油錢二百

【營口】營口監獄、覊押已決犯人宋某、曾取有舖保、解除脚鐐在販賣部工作、嗣任市內銷售醬油之役、詎該宋某、將售醬油之欵、歛湊二百餘元、竟携之逃逸無踪、有司發覺後已將宋之保人拘押、聞並將看守兵一名拘懲云、

練軍設卡游巡

【營口】市內自去冬經警務處長、將于劉二等匪、執行槍決後、兼練軍李營長、派該營官兵、於附城各村、及往來通衢等處、均設有游巡隊兵、可防護週密、以致匪等、無隙可乘、地面得以平靜、是以市民咸謂保衛有方云、

舊年汽車照開

【營口】埠內三義興搭客瀛車、以舊年各界放假、爲便利交通計、仍照舊開駛不停、是以日來各方面、頗感便利云、

常關撤銷後

史處長擇委稅吏

【營口】市政史處長、以常關裁撤後、舊有一般稅吏、不乏優秀份子、任其賦閑、殊爲可惜、現遂擇委多人、在市政處內候職云、

註冊免去教育捐

【西安】縣政府奉遼寧省農礦廳令開、奉商工部令、凡商公司、呈請註冊時、均隨徵教育捐若干、茲爲體恤商艱起見、將此項教育捐免除以示體恤等因、王碩川縣長奉令後、特將斯義布告商民週知云、

吃酒賭錢

公安局嚴禁所屬

【吉林】省會公安局長劉國銓氏、以賭錢吃酒之事、最易誤事之尚、昨特通令各分局所、以人民度歲快樂之日、正吾警察嚴防之時、以盡我們之天職凡各官長警士、均不得賭錢吃酒、致誤公事、舊曆年期、對於防務、更要特別注意爲要、並佈告商民人等、嚴禁賭博、如有犯者、定懲不貸云、

張帮辦歸來

【吉林】吉海鐵路帮辦張松齡、前因某項事務、南下赴遼在遼事畢、於月之十六日乘吉海車反吉、沿途視察路政、昨已到局、照常視事云

吉黑權運局

調查員返長

【延吉】長春吉黑權運總局因延邊各縣迭閙共匪殺燒甚烈、恐與銷壇影響、日前特派王正元調查員、來延琿和汪四縣調查、各分倉銷壇情形、及緝私隊堵卡壇犯、是否認等情、刻已查竣、王君於二月十日、回長春覆命云、

縣委專員查勘電杆

【延吉】包辦公用桿人張於年曹鴻禧、以不足原定尺寸、且多雜木、前後被押一節、誌前報茲聞縣府以該包辦人、旣不可信、非委專人、偕同包辦人沿線逐一詳查、不足以昭實在、特委周子良君於月之二日、偕做木把頭、一同起程赴三道灣等處查勘、凡訂合之[illegible]桿相符、爲有效、否則均須另行更換云、

張局長防範周密

【洮南】公安張桐閣局長、辦公認眞、防範周密、現因舊年關、地方治安、尤宜特等重要、討論年關防務、如晝夜加班巡邏添設警崗、指導街市商民秩序等、張局長支配詳密、宵小雖以思逞、商民可以無虞可見張局長關心民瘼、不辭勞瘁矣、

令送小學講習員

【西安】縣教育局奉遼寧省教育廳訓令、准漢卿教育基金董事會函開、該有辦理小學教員講習會、第一期講習期滿、(西安縣講習回校者爲劉雨滋)第二期應行講習者理宜選送等因、王晉之局長、刻正遴選此項講習人員、俾遵照廳令、送往講習云、

放荒人員舞弊被控

【吉林】額穆縣公民、馬永魁等、在財政廳呈控該縣放荒人員舞弊、請予查辦等情、經廳批示、以該民所領之荒、因四址不符、致未發給執照、現已令催該縣、速查復奪、該民等可回縣靜候云、

絲糧均獲利

【海城】時當春節之初、各商結賬之期、所聞去歲案商營業、惟絲繭與糧棧頗稱獲利、茲查繭絲業由收貨之後、價格步步提增、而糧商雖則價格未致多提大率由勤買勤賣以致盈餘獲利云、

牛馬行熱閙

【吉林】本埠牛馬行、每屆舊歷年關、各種小販、全行麕集該處小市場內、大賈風箏、小兒玩具、各樣零星雜貨、花炮等項、商店工人休假、均往該處遊玩、所以場內、非常熱閙云、

電燈預備放光

【安東】安東市立電燈廠、內容佈置早經就緒、惟開辦伊始、需欵甚鉅、一切工料等項於廢歷關、如數償還、以清積欠、茲聞已由中國銀行、與東三省官銀分號、各借妥現銀三萬兩、以資分配、而爲放光之預備云、

萬年聲唱機風琴行

新年娛樂以聽唱片爲最適宜
本行新到大批各種唱機
發音洪亮式樣新奇東北一部惟我獨有

如蒙惠顧本行各種唱機一律大減價
若購唱片拾張贈美術畫片一張

新式貴木唱機
式樣玲瓏
原價三十二元
現售二十八元

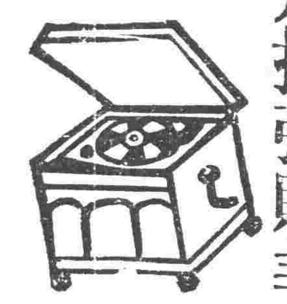

大號新式唱機
五十八元

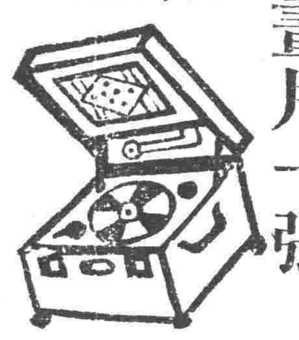

「城內中街」

注意立案大藥一瓶好

新紅血

不願打藥針者注意有毒去毒無毒清血 花柳病去根完善藥 立能洗除全身血液 每瓶一元五一切花柳毒症善後清血尤効

金剛鐵色藥片

男女唯一强精、最新鐵質藥、虛弱者補之、虧損者扶之、不但陽萎者立舉、反行增精補血、可稱萬能、造入生之快樂、作男女意情之要素、加料飯後用、忌茶水、一日服兩回一回兩片、房事前服六片、
美印度高加索柏羅斯大醫生加料金剛鐵色藥片四元、普通一元四角 哈濱柏羅斯服房 江省中西藥房 遼寧大生藥房

特約總代售遼寧小西關 大生藥房

安東 大生東　安達 吉盛隆　富錦縣 大德堂　宋站 天德堂　長春 天寶堂　吉林 三益堂　湯源 福壽堂　遼陽 天玉成　海倫 天豐恒　鐵嶺 廣興德　拜泉 錦和成　吉林 永德堂　錦縣 福金生　江省中西藥房　公主嶺 三合公　寬安 文濟藥房　吉林 中西藥房　嫩江 衛生藥房　一面坡 鴻聚與　普蘭店 康德記　四平街 原生東　雙城 華昌藥房　青岡縣 增壽永　吉林 五州藥房　錦縣 天壽藥房

本溪 興春釆　綏化 同春堂　望奎 同發盛　湯原 世原泰　長春 泰和祥　驤州 福生堂　明水 廣增和　金州 志義成　遼源 德慶會　海倫 久遠長　吉林 泰華西　千金寨 信仁堂　長春 義和謙　吉林 濟生藥房　大連 華西藥房　鐵嶺 大青堆子　昂昂溪 永春和　長春 中西藥房　佳木斯 春和堂　遼寧 中西藥房　萊沙河 德慶永　巴彥 氏發藥店　安達縣 延壽堂　敦化 中西藥房　江省 中西藥房

滅痡寧

吉利糖 藥片

兒童萬病源泉的蛔蟲病

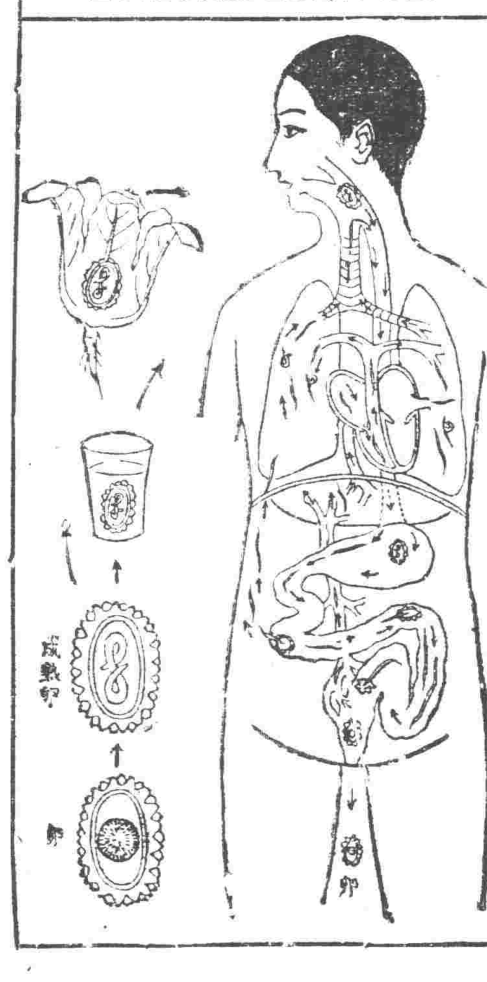

蛔虫在體內。穿腸入肝。潰爛腑臟。吸收養料。分泌毒液。不但阻止兒童身體之生長。障害腦經之發育。實兒童百病之根因。生長成人之最大難關也。

是藥也

既是芳香甘美的佳糖菓。又爲馳名世界之驅蟲藥。既可當作兒童零食的糖菓用。又能於不知不覺間給我們驅除腹內之蛔蟲。有蟲者服之。蟲隨大便而排出。無蟲者服之。能可豫防蛔蟲之不再生。且使發育佳良。身體健壯。腦經活潑。靈俐聰頴。確有維護天聰防病於未然之神功。故爲家々必備之靈藥。負保育訓養兒童責之爲父母及學校師長者。盍各以少許之金錢。造一生幸福於無窮。培植壯健國本之第二國民乎。

東省各地大藥房均有代售
另備『殺滅蛔蟲法』『醫家證明集』函索即寄

總經理處 大連 日本賣藥會社
總發行所 大阪 藤澤友吉商店製藥廠
大連支店 大連市山縣通七番地

一人掃興滿座不歡

當夫觥籌交錯坐起喧嘩之際忽有人焉以腹疾頭暈痔疼肝痛離席而去則滿座將爲之不歡矣故涉足交際塲中不願掃人清興者應常備清導丸於必要時呑服兩三顆以免發生上述諸症且可使口氣芬芳容光煥發爲交際明星焉

張家口萬國儲蓄會交際主任范君敬安來書云「鄙人常患便秘胃呆口苦頭暈腹疼神倦等症及服清導丸諸恙悉去精神頓增現已十分强健矣」

清導丸凡經售西藥者均有出售或逕向上海江西路四五一號韋廉士藥局函購每瓶七角六瓶三元五角郵費不取

一粒仁丹趣橫生 居常若服此靈藥 身安幸福享

格言 君子道人以言、而禁人以行（禮記緇衣）

種別 小包 裝二十粒 特別包 裝三百二十粒
中包 裝六十粒 附藥盒 大包 裝四百二十粒

注意 近有僞造或類似字音之藥品漸多務請各界人士注意老牌仁丹商標並森下博藥房字樣爲要

飛鷹老牌煉乳

此乳質料精良滋養豐富强身健體老幼咸宜久已馳名中外向裝大罐現為便利惠顧諸君起見又出中罐小罐兩種以應社會需求至其品質之佳大罐中罐小罐絲毫無别購時請認明老牌為荷

神皋雜俎

歡迎投稿

小說

短篇小說 屈原 (七十三) (小天)

許壽在屈家村家中住了十日。幫同女嬃替屈原辦理了一番家事。便由屈家村出發。經過歸州。然後回到江南。當他臨行之際。屈家村的父老與女嬃一些人。都特別的囑託許壽。請他加意安慰屈原。使着今後安然無恙。許壽聽了很願負責聲明不能令屈原自己再有意外之事發生。許壽由屈家村到了歸州。更從歸州僱了一隻帆船。想着趕緊回到洞庭湖畔。恐怕屈原在這個期間精神變化致有不測之變。許壽所乘的帆船。舟子搖櫓以後。已是向東方航程了。許壽看看船裡坐了不少旅客。他們一問大家所前往的地點。有的說往郢京。有的說往夏首。有的說要往南沱。內中說往郢京的。原來是一個翩翩少年。大約不過廿幾歲。像貌長得比美女還要秀麗。雖是穿着樸素的衣服。但從他的言動上看來。彷彿是郢京裡一位新被選拔的小小官吏。許壽在船上不時的向他觀望。這位少年也不時的似乎要對許壽發言。帆船順流乘風。在大江上駛得很遠了。只見那位少年走到許壽面前對他說道。

『這位老者。你老往何處去呢』

許壽說道『我往巴州去。』

少年說道『你老往巴州什麼地方去?』

許壽說道『我要到城東十三都的一個山莊。』

少年說道『你老從何處來?』

許壽說道『我從歸州城北屈家村來的』

少年立刻眉開眼笑的作揖說道『我見你老彷彿很熟。大約你老是三閭大夫屈老先生的那位僕人罷?』

許壽說道『是是。我的老眼昏花。記憶力不强。敢問閣下尊姓大名?』

少年又笑了笑說道『鄙人姓宋名玉。早日在郢京別館門前。曾見過你老。自我們屈大夫被遷江南。便不能再見你老了。不知屈大夫現在可是怎樣?』

許壽說道『閣下在郢京那兒當官。我雖跟屈大夫在京多年。且憾認得官員甚少。並且記不清楚。如今在往洞庭湖畔。精神很好。謝謝閣下懸心』

宋玉說道『我最近纔從別館裡被選。進入朝廷。目下不過在崇德齋中。練習辦理宮廷中不要緊的小小政事』

許壽說道『閣下前此在京曾與我們左徒常會談麼?』

宋玉說道『我認左徒。左徒卻不識我。當他老從齊國回來住在別館時候。我正由故鄉鄢地到了京城。他老諫阻先王不必往武關會見秦王的時候。我纔被選候補宮外的小小官吏。但我雖未謁見過左徒。他老的孤忠大節。我全都知道。屈老先生的品格眞令人崇拜極了!這次我到歸州。很想順便探聽一番他老的家境。不期在船上竟路遇你老了。』

許壽說道『事眞湊巧。從左徒被遷以來。已經三年多了。京中的事。我一概不知。不知現在情況如何?』(未完)

委員 (李銘三)

赤日行空。炎天似火。時在端陽節的下旬。綠蔭樹下。黃土台上。常常見有許多的。鄉中父老們。坐在一處談天。雖無管絃之盛。也可聊慰長天的寂寞!

衣食奔走。久別故鄉的我。今很不易。歸到故鄉。所以要常常作這談天的趣事!一天當炎熱的午後。我正同父老們。坐在蔭下暢談。很覺趣味彌濃的時候。忽見鄉中的長者。孫二歪(外名)很慌慌張張的走來對我們急急的說道。

『委員大老爺來啦!』接說『杏圈底的委員。來咱村查來啦!』談論聲音。即時止住。如萬籟無聲的深夜裡。靜靜的聽。後均都站立起來。顯出萬分厭惡的面孔問道。

『不上次查完啦麼?』怎又來啦呢!』

『誰道啦?村長他們。在那應酬呢!剛纔又叫人向孫二爺家裡。借的大烟傢什。烟泡。給委員抽。聽說上次未十分按戶實地的查。怕這裡。有合怨幸免的人家。所以再從頭查呢?』孫二。這樣的答。又有一人很憤慨的說。

『什麼是委員。不過驢披虎皮趕之虎。就是是啦?什麼杏圈底。簡直來過一烟鬼。以外再敲幾塊大洋花。就是看我們老莊好欺囉啦!他媽的。那家窩棚保子。他再也不敢『說話間。』孫村長來啦!現出悲傷煩惱的面孔。向大家說。

『杏圈底的委員。又來啦!你們知道麼?』

『知道。知道』大家的答。

『他很嚴厲的。』說要實。事求是。按戶細查。不過他查。我們也不怕他查。上次我們是具實報告的。並莫敢有偷漏。但此次委員來的眞意。想你們也能明白嚜?如果放心叫他去查。必不合他的眞意。那時他欲加之罪。我們吃苦更大了!』村長又說。『簡直的。有牲畜人家。每戶出兩元大洋。至少也湊三十元錢。就說與委員大人。作車馬費。管保他樂哈哈的就走。大家的意思如何呢?』這時鄉中父老們。你望我。我看他。也就是這樣辦。狠着牙。都說。

『行……』所以各自回家湊錢。我因家有牲畜。也只好回家拿錢。雖是萬分不滿意。能把堂堂奉省府命令的委員如何呢?剎那間。見孫二歪來。趨前低聲問道。

『委員走啦麼?』啊呀!

『他媽的。很謙恭。笑嘻嘻走啦?要到牛莊了!你還不知道嗎!』我知道後。自思。

『青天白日』

『青天白日』你這下面還有這樣的委員麼?

一九三一。一。二三。投於公庫

筆記

▲易經引義 (陶明濬)

允升大吉

按。升者上升。進步之謂也。人之有能有爲。有才有識者。未有不喜升進者也。古人求升進於朝廷。今人求升。進於政府。爲國家之公才。明治世之大用。此志士之心。亦仁人之心也。然升者非貿貿然即爲以得升。必以其時。時之不得。則有其志而無其機。升者固人之所同望。而時則不至。亦只好徐俟之而已。有其時者。又以其人措施之不當。德不能進。事不能舉。言不能揚。亦徒喚奈何而已。得升之時而無道以升。與有可升之才而不得其時。二者均得謂之吉也。豈止不吉而已。有才而不得用。而時而不得自進。因何如之。又何吉之有君子之志。一日不能忘世。所以求升進者。非爲己之富貴。尊榮計。乃爲天下蒼生之安危計也。其心甚公而一無所私。其志甚正。而一無所邪。如得升也非已一人之幸。乃天下人民之福也。一人之幸。僅可謂之吉。千百萬人之福。是乃可謂之大吉也。易之此爻。非以教人生其倖進之心也。爲生民計。人才固不得不自愛惜。

世人以志士自居。而以君子自命者。未有遺世事而不爲者也。亦未有懷達世高蹈之心。而可以大有成就者也。心內審其才。先正其志。才之已足。志之已堅。所須若時而已矣。時者人生最難得者也。故曰時乎時乎不再來。明乎稍縱即逝。一日縱時。終身之悲也。升當其時。則有猷有爲有守。吉之一者也。必得其祿。必得其位。必得其名。必得其壽。吉之二者也。有此二者。所以爲大吉也。允者何。允之爲言信。允升者。信能當其時而升。升當其時。在自已有榮名。在國家受其利濟。其吉也。不止一身之吉而已。并世之人。無不得其方。其爲吉也。可以謂之大矣。上合志者。與上合志。升進之後。乃大可以有爲。而大可以得吉。若不當升之時。而升。純爲榮寵計。而一無公心。危則在目前。其升也。正其所以降也。性命不保。且不如不升之爲愈也。焉得吉。

談叢

▲仁厚之報 (笑忙)

褒平蘇公。傳者佚其名字里居。世業農。勤儉持家。以是稱小康。妻早喪。遺三子俱幼。擬續絃。又慮虐子。因不復娶。積十餘年。徭富有。三子先後成室。且已抱孫。公心頗慰。會值除夕。俗有接神之例。子媳輩內外張羅。均有喜色。公顧而樂之。適一竊者。乘衆不備。潛匿神桌幃內。獨被公覺。作爲不知。以觀其變。有頃。紅燭高燒。儼如白晝。鞭炮聲祈福聲。遠近相聞。竊不得逞。只有雌伏。五內焦急。可想而知。公家諸事既已。將食元寶湯(是夜煮食水餃俗呼吃元寶湯)矣。忽聞公嘆曰。噫。汝等食之。老夫無心食也。衆皆愕然。苦思莫解。爭問故。公曰。汝等安然度歲。獨不思老夫尚有貧苦親戚耶。衆不知所指。益惶惑。長子跪請曰。凡在戚友。無力度歲者。均經濟卹。果有遺漏。何不早言。敢請明示。且爲時過晚奈何。公曰。吾所念者。汝老舅耳。吾幼時飄泊在外。杳無音信。吾向未言及。何怪汝等不知。今貪苦歸來。吾安得不念之。衆問現居何所。曰。落魄來此。羞見甥輩。神桌幃內者非耶。竊者知不可匿。踉從自桌下出。愧汗交并。强與公爲禮。衆呼老舅。擁之首座。雖拜之。公僞詢飄流經過。竊者僞詞以應立。已而談食既畢。將告別。衆爲備肉面年品甚夥。竊者力不能負。只擇數事。長子請公曰。可假騾馱之。約過破五(俗呼正月初五日爲破五)送還。公有難色。思纔事已至此。遂慨然諾。竊者牽騾馱物而去。衆固不知其爲竊者。越五日。果騾送還。留飯而返。竊者素業漁。從茲日有所獲。輒於深夜。以双鯉繫公門樓上。日以爲常。公家日食其鯉。而不知爲何人所贈。次子夜伺門側。始悉爲舅。問何不晝間來。答以無暇。先是。公村有賭徒某甲。有地少許。欲以百倍之價傳與公。公請稍減。甲甚憤死因不成交。近甲被債逼。乏生路。謀自殺。以與公有隙。遂於夜間。縊死公門樓下。適竊者送鯉至。睹狀大駭。念公待人過厚。不忍使蒙禍。立負屍行十餘里外。繫於松林內。越日案發。公果免禍。而雙鯉亦不復送矣。

誌者曰。今之富而不仁者。舉目皆是也。對貧苦戚友里人。既不肯犧牲一毛。而期其認窃爲戚。廣施感化。又烏可得。上述窃者。固非常人。然公之得免於禍。亦未始非仁厚之報也。今之富而不仁者。盍鑑諸。

戲評

▲我之戲劇觀

戲劇爲文學藝術之一種。於國家文化。無不有重大關係。泰西各國之戲劇。於社會上頗站有重要地位。如蘇俄之國家戲院。民衆皆有觀劇之義務。而我國之新劇。雖已風行一時。然尚屬萌芽時代。縱有一二劇團之成立。然亦受舊劇之影響終難發展。以今夏北平小劇院第一次公演於協和禮堂。僅上座十人。)舊劇雖爲我國數千年之藝術國萃。而一般人咸視爲一種娛樂場所。伶人則視同卑劣娼優。不正當職業。年來地位雖已逐漸提高。然沈舊思想。深入腦髓。非一朝一夕之所易改。即中下等社會之子弟。亦不肯爲我國戲劇不發達之原因。實基於此。

自晚華赴美。我國之戲劇藝術。於國際間位置。漸漸提高。外邦人士。對於我國國劇。始有相當注意。然此次晚華赴美劇團。只可代表國劇之一部分。外人所見。不過管中窺豹。只見一斑。數千之藝術。本不易一一表現。且我國舊劇。素重象徵。舞台上不用任何佈景。一切皆由演員之口中或動作方面表示。如山。水。馬。船等等。的屬象徵。若南天門劇中之曹福唱『不覺來到廣華山』則便爲山。虛頂珠劇中之桂英唱『波浪滔滔海水發』則便爲水。手執馬鞭船漿。則便爲身在馬上舟中。椅子可爲門。又可當窯。諸如其類。不勝枚舉。總之。以種種簡單之虛偽以表現種種復雜物質。故有一般觀象。不易領會。因生失望。推其原。不外不懂二字。何況乎黃髮碧眼之外人乎。然舞台一切。有些極可省去。表演之上。且爲藝術。而不在佈景與用具。閻馮小隱君言。近上海舞台風行佈景。凡演打棍。出箱。偏一相府景。凡黑漆門樓八字粉牆。應有盡有。但只少兩桿大旗桿耳。太師爺將范仲禹請進相府。門即關閉。人易不見。關鎖門一門等身段。一概從略。諸人再由幕中走出。然後坐下吃酒。又如拾玉鐲一劇。亦佈大門景。孫玉姣只好坐於門外繡鞋。及傅朋上場。作種種身段。依然貪手作關式。則大門之外。又有一門矣。不然則一在門裡。一在門外。觀衆只見傅朋不見玉姣。海派劇大底如是。實屬荒唐若謬之至。奎德社演劇。則穿西裝。登革履。而唱二黃皮簧。則更不堪言狀矣。凡『五彩電燈』新奇佈景』『其實爲後台老板。號召一般程度低之觀衆。蓋以廣招徠之意。故凡眞正爲賞鑒戲劇藝術而來者。大都十九反對。以余之見解。舊劇固有之『唯一藝術象徵佈景』極爲有存在之價值。不顧將原有之良好藝術。變爲魔術化。質諸名家以爲然否(此外關於國劇。應興應革之點尚多。容諸再誌。)

◎儒教之合理主義 (二十) (五來欣造著 胡有恒譯述)

第三節　儒教之國家觀念

儒教之國家觀念。要亦外其合理主義之繼續。但此國家觀念。全屬特殊的。與近世之國家觀念。的有以不五點之區別焉。

(一)神。民。君主之三權。分立

中國人以國家之起源歸着於神即天之信仰。確有政治之性質。天上帝也。宇宙之支配者也。由此觀之。一見如純粹之神政治。然儒教爲非純粹的神政治也。即儒教之國家起源不必單歸着於神。又由人間之要求所出也。書經中有曰『嗚呼。惟天生民有欲。無主乃亂。惟天生聰明時乂』故國家如黑格兒之說。自然的必然。同時基於神的必然所由生。即人間必須作組織政治的社會。此點與亞里斯多德之人間社會性主張一致儒教國家之自然的起源之主張。乃中國人自然神學。論理的歸結也即隨人間之性質。亦神明之意志也。蓋自然神學之神爲人之內的光明即理性所得知者。如此所得之神之觀念不過爲合理的人間之反映。如探致人間性必至於神。神之存在。非於人間以外。乃於人間之內也。故神者不外爲合理人也。由此道以中國人深信天以民之耳是聽民之目是視。書經上『天視自我民視。天聽自我民聽』又曰『天聰明自我民聰明。天明威自我民明威』故民之所以爲正者天亦正之。此對於人間之合理性。有絕對的信任之意也。彼書經之所謂『民之所欲。天必從之』(書泰誓上)而爲當然矣。此以民之意志爲天之意志者。換言之。其結論所謂民者即此神也 (未完)

小說 巖窟島伯爵 (五六)

法國大仲馬原譯　儒丐穆辰公意作

第四十七章

伯爵道、他還敢尋仇麼、他受的是天罰、卻來恨我們、無論如何、由我來對付他、我要用言語、痛痛快快的懲戒他一番、不必担心、只管到你雜闊去吧、海蝶道、但是…、伯爵道、用不着什麼但是、只管放心好了、伯爵的詞色、雖和平日一般、但遇入事當前、轉益威嚴肅穆、使人不敢與之爭執、海蝶只得照伯爵所吩咐的、到他自己屋內去了、臨行時、在伯爵額際、親了一吻、雖然是很輕微的一吻、在伯爵全身、便如感了電氣一般、循環一週、漸漸達於心房深處、若論海蝶的倩姿、在伯爵可以說是司空見慣了、不知怎的、今日對於海蝶的後影、卻以爲十分可愛、十分可憐、目不轉睛的、直把視綫結在海蝶身上、久久不離、這樣看來、海蝶之於伯爵、不是儼然成了美爾塞第了麼、這二十年來、伯爵的愛苗、早被社會上一切罪惡、摧殘得枯萎無生氣、一副心腸、便如木石一般、除了一個恨字、再沒有別的情趣雜於其間、怎麼剎時之間、忽然又動了這樣的愛念呢、難道他的心底深處、尚有一個蜜一般的愛泉、雖已涸竭、因感春榮、復有噴水之望不成、便是伯爵自己、也是有了這樣感覺、所以他很怪訝的自言自語的說道、唉!、怪極了、怎麼我的心這樣直動呢、難道人間幸福、除了愛情、更沒有別的事麼、難道我還有那樣的幸福麼、他這樣明念着、便到客廳那里對付斐爾南去了、假如這時若有人看了斐爾南的顏色、無論誰、也要驚得他逡巡不前、甚或畏而逃去、也未可知呢、他自從委員會逃歸之後、自知身敗名裂、無顏見人、及知作祟者全爲巖窟島伯爵一人、於是羞惱成怒、他不但想殺伯爵而已、他已覺悟無顏於世、倒不如和伯爵同命、齊死劍下、他來時已然和狂獸一般了、到了此時、全身血液、畢充面部、青紫可畏、人的臉或者有因怒氣而漲裂的、毛瑟的面皮、現在差不多要漲破了、他所以攜來兩柄長劍、爲遞給伯爵一柄、自己使一柄、然後貼身互刺、同歸於盡、較比決鬥、豈不痛快簡捷、這便是他的打算了、(未完)

閒話

▲新春游樂 (隱盦)

自舊曆交了新年。各戲園游藝場。頓形熱鬧起來。又加之天已將除九。又交了雨水節。天氣已漸漸和暖。冰已解凍。雖然在背陰的地方。雪猶未化。而『向陽門第春先到』。果然那路上冰雪。都變了泥。

在瀋陽電影院。東北大戲院內。日日是起滿坐滿。各家的太太小姐。都喜愛看影篇。而尤以男女學生。佔居多數。

共益舞臺。以紅瑞Ⅲ。杜文林。鄭玉華。張文卿。秋雪艷等爲台柱。大觀以李金順。小麻紅爲主要角色。因地點正當衝要。上座最多。

城內之會仙舞臺。以幻影雪艷鈴爲台柱。武生爲七歲紅。近日亦特別興盛。

蝴蝶戲院。因去歲賠累過多。本年亦不甚發達。不花錢之客票。仍在對折。

商埠大舞臺。以白玉芳。小菊處。及排演本戲爲能。雖邇來夜戲甚佳。座客不少。而終以地點關係。似非有鼎鼎名伶。不足以招徠顧客也。

中山舞臺。更受排擠。其一有李金順在此。後起之小桂花難予爭衡。以二簧梆子而論。有共益舞臺之大班比較。其零邀散腳角色。終難抵抗。又兼之地址稍偏。故每日營業收入。尙不及大觀園。日站中華茶園。邀韓敬文之亞細亞班。由關慶因舞台狹窄。不能成戲。故特鱧慶兄弟。變演戲法。聞其技藝。已極長進。武術有單輪高座自行車。耍盤要碗。及空中飛人各種跳舞。幻術有各種手彩及電光催眠術等。頗形進步。故座客亦甚多。

各處茶社。皆依舊唱大鼓。而座客盈庭。歡聲雷動。蓋皆自春節已後。日見活躍。人人相見。亦各以恭喜發財爲祝。似非復舊曆年前。枯窘氣象矣。故特筆以記之。

文苑

▲小年諸詠 (秀升關僑臣)

舊新年外又梅年。臘月今當廿有三。客夢幾番還塞北。鄉心一片在演南。多沽爆竹留兒戲。輕折梅花插佛龕。夜送皂王天上去。乞將好事代多談。

▲大年感詠

廢年勢力如斯大。洶湧潮流推不翻。處處笙歌除夕樂。家家燈火慶新元。俗從習慣誠難改。官屢相干且莫言。國事拘拘不節當。權何以固中原。

▲覩金公息侯大作感賦

歷代興亡數所鍾。何須搔首嘆從龍。催眠澆腹千杯酒。聲世當頭一棒鐘。選士手曾先折桂。知君心似不凋松。量宏未請乾坤大。萬象包羅萬有容。

▲公餘口占

輕視功名貌視錢。癡兒不懦老妻賢。一二三四四孫子。七八九十十畝田。蔬食菜羹堪果腹。酒香書味惹垂涎。官情濃白詩情重。誰道凡人不是仙。

本報啓事

投稿諸君注意本版向來公開歡迎投稿惟投稿者用洋紙兩面書寫於排版及校對上均感不便至長篇文字一次未完而聲明續寄亦於發刊次序諸多阻碍不得已始行割愛今後如欲惠稿無論中紙洋紙務請一面書寫並以全稿擲下爲盼　神皋雜俎部啓

特效藥
內服血清
痛並治一切皮膚疥諸患極大功效
經理
新新大藥房
寰球大藥房
廣告

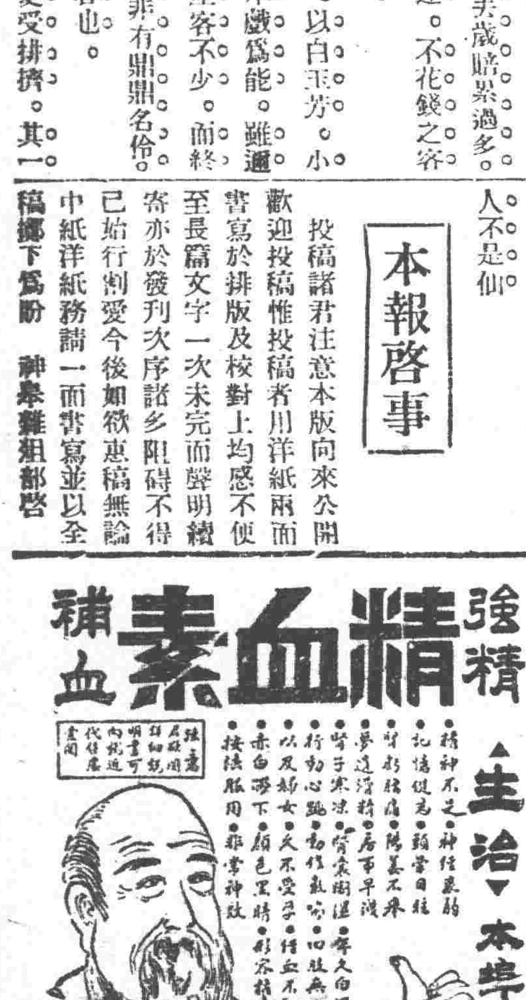

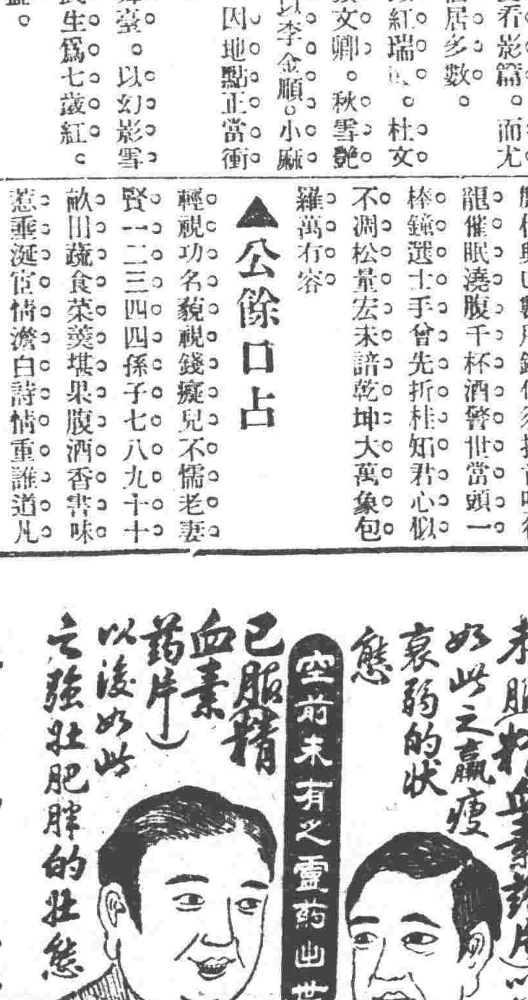

強精補血
精血素係空前未有之靈藥出世
有巧奪天工之力
有改造體質之能

正眞有効的補血養肺劑
肺之素
本藥係取百合科植物之有成分製成者已經在大醫院實驗多年對於呼吸器疾患確有神効
主治 肺結核 肺癰 肺瘍 肺尖加答兒 慢性氣管支炎等之喀痰喀血吐血 咳嗽 痰喘 虛弱 盜汗
每瓶二元五角 每打二十五元
遼寧小西關 百揆製藥公司出品
本埠各大藥房皆代理 外埠代理店

催乳聖藥 靈効無比
肥兒益母增進康强
乳來精
乳汁湧泉育嬰無疾
此藥性質純良催乳神速服用效一經服用不但乳汁增加亦能改善其乳汁小兒吃食康健無疾
價目每盒現洋壹元五角
總發行 遼寧小南門裡大街路東樓房 陰華大藥房 中國電話四〇七一號
外埠代理

南滿鐵道

站				
大連開	六、五〇	八、〇〇	九、〇〇	一〇、三〇
周水子	七、〇九	八、一二	…	一〇、五〇
金州	七、四五	九、一〇	九、三六	[illegible]
普蘭店	八、五三	止	一〇、三三	[illegible]
瓦房店	九、三五	一〇、〇〇	一〇、五三	[illegible]
熊岳城	止	七、四〇	一一、五八	[illegible]
大石橋	七、四五	八、五五	一二、五六	[illegible]
海城	止	八、二八	一三、二八	[illegible]
湯崗子	八、五七	…	一三、五〇	[illegible]
鞍山	九、一八	…	一四、〇五	[illegible]
遼陽	九、五七	…	一四、三三	[illegible]
蘇家屯	一〇、五八	[illegible]	[illegible]	[illegible]
奉天	一一、二〇	一一、三〇	[illegible]	[illegible]
鐵嶺開	一三、一〇	[illegible]	[illegible]	[illegible]
源昌	[illegible]	[illegible]	[illegible]	[illegible]
四平街	[illegible]	[illegible]	[illegible]	[illegible]
公主嶺	[illegible]	[illegible]	[illegible]	[illegible]
長春到	[illegible]	[illegible]	[illegible]	[illegible]
長春開	[illegible]	[illegible]	[illegible]	[illegible]
公主嶺	[illegible]	[illegible]	[illegible]	[illegible]
四平街	[illegible]	[illegible]	[illegible]	[illegible]
昌圖	[illegible]	[illegible]	[illegible]	[illegible]
開源	[illegible]	[illegible]	[illegible]	[illegible]
鐵嶺	[illegible]	[illegible]	[illegible]	[illegible]
奉天	[illegible]	[illegible]	[illegible]	[illegible]
蘇家屯	[illegible]	[illegible]	[illegible]	[illegible]
遼陽	[illegible]	[illegible]	[illegible]	[illegible]
鞍山	[illegible]	[illegible]	[illegible]	[illegible]
湯崗子	[illegible]	[illegible]	[illegible]	[illegible]
海城	[illegible]	[illegible]	[illegible]	[illegible]
大石橋	[illegible]	[illegible]	[illegible]	[illegible]
熊岳城	[illegible]	[illegible]	[illegible]	[illegible]
瓦房店	[illegible]	[illegible]	[illegible]	[illegible]
普蘭店	[illegible]	[illegible]	[illegible]	[illegible]
金州	[illegible]	[illegible]	[illegible]	[illegible]
周水子	[illegible]	[illegible]	[illegible]	[illegible]
大連到	[illegible]	[illegible]	[illegible]	[illegible]
奉天開 撫順到	[illegible]	[illegible]	[illegible]	[illegible]
撫順開 奉天到	[illegible]	[illegible]	[illegible]	[illegible]
大連 周水子	[illegible]	[illegible]	[illegible]	[illegible]

◎本報價目
每月現洋壹元六角
每月外埠連郵費 現洋壹元參角
半年現洋七元參角
一年現洋[illegible]

五淋白濁一盒斷根
利比兒

特製利比兒之効力

我諸我根乃淋菌之名淋病排出之膿取顯微鏡窺之必有無數之我諸我根者存在該菌若以攝氏四十度以上之温度近之足以使之死滅但於人體內頗不易得該菌於低温度時其力强大雖冷室零下十度尙能生存一週之久

唯黴菌於男女性交上亦有關係設乘隙侵入尿道越二日尿道尖端始覺瘙痒遂感疼痛粘液漏出一週後局部腫脹大每晨膿塞尿道之口小便頗感痛苦異常膿汁間斷排泄始成尿道炎症小便中輙見血液以致神精衰弱症憂鬱症不眠症及其他淋毒性諸症均爲誘引而起

人體內之温度最適合黴菌之生殖故其盛旺之態度决非吾人所能逆料者當順息之間即蔓延無算侵襲生殖器之各部各機能莫無大受其偶偏

凡發病時須撰最良而完美之療法卽速將黴菌撲滅排泄外方達治淋目的然患者多於初發時心所慌急採取種種謬誤而不合理之療治釀成難之症故本病伊始與治療方法有莫大關係

服用特製利比兒後恰如熱湯將體內之我諸我根淋菌足以合乎生理上之殺滅小便時完全洗出是乃本劑最完美而精良之治療法也本藥効力之說明不下千萬言固不縷贅治愈者早蒙深信諸君或疑請試服五天定得確實之證明服利比兒後翌日分秘之膿汁減稀同時疼痛消散越數日較復原狀由此觀之利比兒之對於淋菌我諸我根足徵有强烈之撲殺力

膿而且痛時小便中浮游如線屑之菌絲帶色形之於外是惡性淋服用本劑菌絲得以破裂漸至消滅陰性無毒棍氣四溢設不知攝生方法故態復萌故於止膿後亦當繼服至澈底治愈而後止

服用利比兒後對腸粘膜上之吸收作用極速膀胱內已成化學的變化卽殺菌(我諸我根)性藥物化尿道中所排泄殺滅之黴菌其時適成藍色放出極强之利比兒臭氣無論何人查驗時莫不現驚奇之狀故不必用危險之尿道洗滌手術

一、服藥翌朝尿色卽變藍色排放强烈利比兒之臭氣

一、尿道之蠕蠕無數淋毒菌因爲基於此化學的變化藥劑悉爲殺滅遂與尿同排出灾故膿痛猶如夢以去也

一、凡由異國人種而罹之病毒性極爲頑固是以普通治淋劑寸効毫無然特製利比兒對此猛毒性淋菌亦易達其目的可完成病菌之絕滅効驗攻得內外人等信用篤厚卽爲此也

一、無胃腸障害及副作用非特神効迅速且無他不虞也

以効力本位擴賣中外馳名販路廣汎已有幾百萬人之患者因此復享人生之幸福矣特請悲者立試五日分必見滿足結果管保喜悅

藥價

特製利比兒(惡性用) 三十粒 金貳圓 四十五粒 金參圓 七十八粒 金五圓 一六二粒 金拾圓

利比兒(輕症用) 三十粒 金壹圓 六十粒 金貳圓

經售處

奉天浪速通 井上誠昌堂
奉天小西關 廣濟堂藥房
大連浪速通 日本賣藥會社
哈爾賓傅家甸 長壽堂藥房
哈爾賓石頭道街 原田大藥房
各埠各大藥房均有出售

發售本舖 竹村製劑所 大阪市東區南久太郎町堺筋

老劉氏樂仙膏婦女科聖藥

金剛藥片

爲補品之五 學

本堂因擴充營業酬謝主顧起見逢買一盒送一盒買半打送半打在各省城鎮擴充銷路大贈送四十天勿失良機

主治 [illegible]

服法 [illegible]

特效 [illegible]

定價 [illegible]

總售處哈爾濱道外正陽十四道街 老福春堂藥店

無處購買將欵滙哈爾濱本堂無悞照寄

減價一半

劉氏樂仙膏貼法

仙膏價大貼大洋六元中貼大洋四元小貼大洋二元 每料十二元

婦人患病貼肚臍 男子患病貼腰處 神效

劉氏樂仙膏專治婦女諸病神効列下

產後肚痛 婦女乾癆 經血不調 赤白帶下 子宮寒冷 行經赶前 錯後 因毒小產 久患小產 崩漏下血 小便下血 永久小產 腰腿肚痛 閉經不見 以上各症 百貼百効 不可自誤

貼男子各病神效列下

腰腿疼痛 肚痛寒積 半身不遂 手足麻木 肚內寒積 彭悶脹飽 各種痞症 多年漏痞 貼之大有

本堂所製 原名老人人樂仙膏

諸君老劉氏樂仙膏冒充本堂仙膏者甚多 請爲注意氏爲記本堂主人劉步瀛謹啓

總售處哈爾濱道外老福春堂

代理處

遼寧軍署街口 大吉祥 小北關電車路 東北藥房 全 鐘樓南 大成藥房 全 鐘樓南 全 歐美藥房 全 鼓樓南 全 永年西 全 歐美藥房 洮南 中華藥局 全 善合堂 全 永茂元 通遼 大來當 千金寨 信仁堂 江省泰安鎮 華西藥房 海龍 復興久

大連 華西藥房 安東 大生東 金州 志義成 普蘭店 康德記 四平街 原生東 郭家店 東升合 公主嶺 三合公 長春 中西藥房 同 天寶堂 同 泰和藥房 同 德和義 同 曜廷藥房 同 長生藥房 吉林 泰華西 同 中西藥房 長春 興亞藥房 吉林 文生堂 同 東升達 江省 德泰盛

江省 中西藥房 江省 泰華西 黑河 大同西 張家灣 華西藥房 双城 華昌藥房 全 福厚藥房 全 錦和盛 慶城 福聚東 穆稜 德泰和 克山 德興祥 全 吉盛隆 安達 萬興元 佳木斯 盛發和 全 德慶宏 全 大德堂 富錦 德慶魁 全 和發禎 依蘭 德盛長

通河 德和增 海拉爾 宏順堂 海倫 久逢長 全 久遠長 全 興記藥房 江省 錦和昌 興農鎮 合順成 全 仁合盛 綏稜 萬順祥 全 仁合隆 綏化 錦和隆 全 和發藥房 全 同發順 全 德衛恒 呼蘭 德慶長 拜泉 興盛福 甜草崗 錦和祥 江省 育生堂 長春嶺 恒春堂

扶餘 慶昌福 慶城 魁發東 三岔河 同慶和 肇州 世育棧 全 福生堂 肇東 同德福 勃利 世慶宏 双城 次天醫院 豐樂鎮 同興宏 肇州 同興長 昂昂溪 榮發厚

總代理處 遼寧鐘樓南 大成藥房

劉氏金丹聖藥

此丹一種藥已出世 吐血代血 風火咳嗽 我國馳名 身虛氣弱 善治老少 服此聖藥 咳嗽痰喘 除根不犯 五癆七傷 傷力吐痰

請君快服

劉氏金丹 立能止嗽

定價每付大洋一角一盒一元

哈爾濱道外正陽十四道街 老福春堂總售處